中報

第二萬五千一百六十一號
發行人 陳景韓
今日本報貳張半
每份售國幣一萬三千元（外埠另加郵費）
地址 上海漢口路三〇九號 電報掛號 六七八〇 電話 九二八二三 四三四號 四線
內政部登記證京警滬字第十一號 中華郵政特准掛號立券之新聞紙

遼西戰局順利發展
遼南匪越遼河北竄集結
四平機場被襲立經擊退

〔本報瀋陽五日電〕四平雖緊張，但除四平西五公里飛機場曾於三日晚被匪一度攻襲，經國軍擊退外，尚無大接觸。又瀋東本溪方面匪未作正面攻襲。

〔本報瀋陽五日電〕遼南匪大部越遼河北上，刻遼南僅有匪第四縱隊殘部在本溪營口間，第九縱隊則在新民以南地區，其餘之第一，二，三，六，七，八等縱隊，均已到達遼北。匪之北上行動，除妄圖犯四平及吉長，並便整補外，或有其他政治性存在。另傳哈爾濱由伯力到有蘇軍事顧問百餘人。又傳林彪決編十五歲以上青年若干師，在松北訓練，並誓早日佔有吉長，得爲新軍政重心。

〔中央社瀋陽五日電〕遼西戰局正在有利發展，國軍某精銳兵團刻以破竹之勢，向預定地區推進，新立屯一帶已無股匪盤據，其大部業於三日晚向法庫方面逃竄，我空軍四日出動頻繁，分向營口遼源及四平週境轟炸掃射，收穫甚豐。又四平方面有小接觸，殘匪千餘，於三日夜由八面城附近分向四平機場以西及以北地區竄犯，業經守軍擊退。

〔聯合社北平五日電〕據東北來電稱：國軍即將打通直達瀋陽之走廊，援軍沿平瀋路自東北推進，現距新民僅數哩，一旦新民解圍，自華北至瀋陽之陸路交通，即可恢復，惟修理被毀鐵路，或需數星期之久。前在瀋楡段鐵路活動之共匪，已撤至瀋陽北面，殆因損失過重，並爲避免遼河解凍後，陷入重圍，由此可見共軍並無充分實力奪取瀋陽，仍保持避免大規模正面作戰之一貫政策。

〔本報瀋陽五日電〕某有資格人士分析東北戰局稱：近日匪主力北移而成萎縮狀態，顯係出關國軍之壓力，自政治上看，此乃舉國上下熱切注意東北之結果。東北戰場需有全國支援，殆無疑義。目前瀋陽威脅雖告解除，前途仍甚艱險，此時匪之七次攻勢可謂告一段落，其損失亦極慘重，現時之萎縮爲整補階段，尚難斷言爲強弩之末，其次一行動殊堪重視。東北共匪成長之迅速，有內在及外在因素，其補給之充裕，尤爲不可忽視之事實。東北戰局雖漸趨明朗，陰影並未消滅，共匪萎縮或爲緩兵之計，國人警覺之神經不可分散。

〔本報北平五日電〕羅卓英在平與李宗仁傾作懇談，討論東北華北軍事問題，已有相當結果，定六日飛瀋覆命。

改革東北幣制 財部原則同意
戴銘禮來滬商技術問題

〔本報南京五日電〕東北幣制改革問題，經東北耆宿及請願團與財部商洽結果，財部原則上已同意改革，惟技術問題尚須與央行商洽，錢幣司長戴銘禮已於五日夜車赴滬，將與張嘉璈會商東北幣制改革之技術問題，財部希望此問題能於下週內商獲解決辦法。

張作相等表示 尋求效力機會
昨離京來滬即北返

〔本報南京五日電〕東北耆宿張作相，馬占山，萬福麟，於五日夜車自京赴滬，莫德惠特伴送至滬。張等在滬略作停留後即返平。行前馬，張接見記者，答覆若干詢問。張等首先表示，此行之成就，一爲蔣主席之昭示，即中央在任何情況下，決不放棄東北，中央已有決心，有辦法；一爲組織地方武力問題，渠等俟返北方後，聽候命令，再行組織，中央並無具體計劃。記者曾詢以與司徒大使會見時是否特別以東北問題提請司徒大使轉美政府，請求援助？據答：尚未，惟司徒對此極表關切。張等旋表示，尚有若干未解決之問題，將由東北請願團與各方繼續商洽。渠等除對救國救鄉之途徑尋求效力機會外，餘無所求，渠等亦無個人之希望。（張作相等書面談話，在京東北團體及京市參會歡迎張氏等消息刊二版）

東北請願團 在京奔走 已獲成果

〔本報南京五日電〕東北請願團王化一等，邇日在京向各方奔走呼籲，派援軍，運軍糧，改革幣制，組織地方武力四端，前兩者已獲得相當圓滿之成果，增援部份，主席已面允調撥大兵增援，並已見諸實施。軍糧部份，經糧部之審核，至本年四月底止，酌撥九十六萬大包糧食，現均已撥運遼瀋，今後按月撥運十二萬大包，決無延誤，是以軍糧問題已全部解決。至民食部份，糧部亦另有籌劃。其次關於流通券部份，五日午王副院長雲五於宴請請願團代表席上，已允即召國行總裁張嘉璈來京會商，改制問題，致亦可獲得相當解決。至組織地方武力，則尚待中央指示。請願團等一行決定請願不獲成果不回東北，故將繼續作奔走。同時渠等與司徒大使亦將繼續保持接觸。王化一於五日午後三時許再訪司使，有所晤談。

（圖上）首都文教團體昨公祭甘地時，蔣主席親臨致祭情形。（圖下）奧地利首任駐華公使施雅德向蔣主席呈遞國書情形。（勵志社攝）

鞏固吉長防務 必須雙管齊下
梁華盛：申決心

〔中央社長春五日電〕吉主席梁華盛，今日於記者招待會席上，再度宣示其對吉長地區之決心與自信。渠謂：鞏固吉長防務，須分積極的與消極的兩項辦法，一齊下手，前者爲擴充增強地方武力，至擴充武力之詳細步驟，則拒絕發表，後者爲培養吉長地區之更生力量。梁氏謂：現已擬就「自力生產運動」之草案，待與各方研究後，即在吉長兩地全面展開，該運動內容將包括「一綫化」，「勞作」，及「增產」諸項。

陳明仁任國府參軍

〔中央社南京五日電〕國府五日令：任命陳明仁爲國民政府中將參軍。

司使訪王外長談
內容未透露傳有關美援
京參議會電司使請美政府軍事援華

〔本報南京五日電〕美大使司徒雷登五日下午四時赴外部訪外長王世杰，談話甚久，至四時半始辭出。所談內容爲何，均未肯有所透露，聞與美援華事有關。

〔中央社南京五日電〕京市參議會於五日晨招待東北耆宿及民衆代表之茶會席上，通過傅參議員丘平臨時動議，電請美大使司徒雷登轉美總統及兩院，軍援東北局面，迅作有效的軍事援華。電文有云：「茲者，東北局勢益緊，平津自更加深威脅，乞迅下決心，立即採取行動，實行軍事援華，使全世界共產黨一環之中共，迅速顯覆於中國本土，以加強全世界之反共形勢，預防下一次世界大戰之再起；則豈使中國之幸，實亦貴國之幸，更爲全球各國與全世界愛好和平人民之幸！」

動用國人在外存款
立院財經兩委會將向政院建議 請訂有效辦法促使實現

〔本報南京五日電〕立院財政、經濟二委會，五日晨開聯席會議，除審查通過修正印花稅法及交易所稅法外，劉不同，簡貫三兩氏提出再度促請政府動用國人在外存款案，以爲此事案延已久，迄無結果，而存款逃避者已不在少數，亟應喚起社會注意，一則激發爲富者之天良，仿戰時英人愛國精神，將存款自動申報，借充國用；一則使友邦明瞭我民意機構對動用存款事主張，諒解我國財政情況，於法律範圍內，助成此事。與會委員對此咸表贊同，紛紛發言，決議由劉簡兩氏整理會中意見，草擬建議書，經下次院會討論通過後，呈請國府轉令政院擬具有效辦法，送立院審議，同時並加緊繼續向英美進行交涉，以獲得同意協助。

勞勃生在衆院稱 中共不願有和平

〔美國新聞處華盛頓四日電〕就援華問題出席衆院外委會作證之另一證人，前美國駐華大使館經濟參議勞勃生，惟渠已脫離美國政府。勞勃生告該委員會稱，渠在中國爲解決國共兩黨領袖間糾紛而作之調停，業已使渠相信中國共產黨係自莫斯科接受命令，而無意於達成協議。渠解釋渠非軍事專家，且不悉今日中國經濟發展之情形，惟渠告該委員會稱，渠覺國務卿馬歇爾以對華救濟方案提出國會以前，已將全部因素考慮在內。

衆院外委會人士 對麥帥意見反響
贊成反對頗不一致

〔中央社華盛頓四日合衆電〕據衆院外交委員會人士告記者稱：外交委員會人士對麥帥昨致該委員會一電，主張軍事援華一節之反響，頗不一致。衆議員周以德稱：「余認爲麥帥電文，實爲表明自由獨立之中國，對美國安全具有確切重要性之最精湛有力之聲明。余對其所稱中國乃太平洋拱門之柱石，及其涉及對經過八年抗戰之中國，在國難中欲其實行改革之不合理要求作之抨擊，重要比喻，印象尤深」。另一方面，加利福尼亞州民主黨衆議員道格拉斯夫人稱：「余個人對繼續遵循馬歇爾之指導；余認爲馬氏頭腦中心，有整個計劃，其處理援助世界問題，必爲整個，而非零碎者」。共和黨衆議員洛珙稱，麥帥電文「清晰明瞭」，另一共和黨衆議員賈維特稱：「余認爲經濟方面之援助，更爲合適」。

陳納德將軍 今飛華盛頓

〔本報訊〕陳納德將軍定今晨十時偕夫人陳香梅女士乘西北航空公司機飛美。陳於赴華盛頓出席衆院外委會爲援華案作證後，尚擬赴路易西亞納州一行，約一月後再來華。

奧公使呈遞國書

〔本報南京五日電〕新任奧地利駐華公使施德復，五日晨十時在國府大禮堂向蔣主席呈遞國書。我方參加典禮者有外長王世杰，典禮局長吳思豫，外部禮賓司長凌其翰，典禮局副局長劉迺藩，禮賓司幫辦王季徵等。當由奧使致頌詞，主席致答詞後，禮成。

我向美購運輸機
八月底前可運到應用

〔聯合社華盛頓四日電〕中國已向美國陸軍剩餘物資管理局購買C—46型運輸機一百五十架，每架五千元，原價在二十萬元以上。此項飛機可望於本年八月底以前輸入中國空軍。中國空軍代表團已與加里福尼亞州兩航空公司訂立合同，裝修該項飛機，修裝費約須四百萬元。此項飛機現在亞利桑那州胡桃鎮，擱置已兩三年，一俟裝修完成，將由與中國航空公司代運至上海。又聞中國方面正與美國談判購買其他剩餘飛機。

〔聯合社華盛頓四日電〕國務院今日宣布，拆卸武裝之剩餘戰車登陸艇五十艘，已售予中國，此項船隻現在菲律賓蘇別克灣，原價共值八〇，八九〇，〇〇〇元，中國允出價一，四〇〇，〇〇〇元。

本年度貿易計劃
經濟部擬定原則
分外匯及貿易管理兩大部門 對現行結匯辦法提部份修正

〔本報南京五日電〕卅七年度對國際貿易計劃，經濟部業已原則擬定，其主要部份分爲外匯部份及貿易管理兩大部門，其要點如下：（甲）外匯部份：㈠實行新結匯辦法，過去出口物資全部向央行結匯，新計劃中主張凡對國際市場有利者，如豬鬃，桐油，茶葉等出口物資，最多向央行結匯三分之二。依據該計劃中估計，去年出口總額約爲一億美元，如實行新結匯辦法，今年出口可達二億至三億美元，向央行結匯者如以三分之二計算，政府每年約可得九千萬美元，加以國營事業機構之出口估計，亦可得九千萬美元，本年度政府可掌握出口部分外匯一億八千萬美元。㈡外匯調劑之原則，應顧及出口物資之生產率及法幣在國外購買力之平價，如依上述原則調整，黑市即可消滅，僑匯亦可增加。據估計：今年約可達一億二千萬美元，與出口部份外匯一億八千萬美元合計，政府約可掌握三億美元，充輸入之用。㈢出口所得外匯，除向央行結匯者外，其餘必須用於進口，其方式不加肯定，可自行進口或售與進口商，但必須於年內辦理完竣，而由政府負責監督之，政府對出口所得外匯，應嚴爲規範，以備考核。㈣政府對於進口外匯，不予供給，進口商人所需之外匯，可由出口商所得外匯，僑匯，外人投資及國人在外之資產存款等途徑取得。（乙）貿易管理部份：㈠出口採自由貿易政策，政府不加干涉，㈡進口採管制政策，規定凡奢侈品等禁止入口，爲保護國內工業計，對某種物品可限制進口，限制進口之物品視情形臨時規定，凡機器，原料及建築器材等，可以自由進口。㈢取消許可證辦法，簡化進出口手續。

遼主席王鐵漢 發表施政方針

〔中央社瀋陽五日電〕新任遼寧省主席王鐵漢，對記者發表施政方針，要點如次：㈠鞏固基層政治，㈡充實地方武力，㈢加強行政效能，㈣強化保甲制度，㈤提高主義警覺，㈥促進政治·經濟·軍事之配合。王氏繼稱，值此戡亂建國時期，當遵循主席三分軍事七分政治之訓示，更進而爲二分軍事，四分政治，四分經濟，並謀以軍事推動政治，以政治發展經濟，以經濟改善民生。

平參會致電主席 速強化華北戰區

〔本報北平五日電〕平參議會以華北與東北脣齒相依，東北局勢嚴重不容漠視，特電呈蔣主席建議六點：㈠華北戰區增加三個軍，加強掃蕩，盡速打通平津浦兩路；㈡傅總司令剿匪有功，請寬予撥發械彈，供給糧餉；㈢東北戰區請迅即增援五個軍，以確保瀋陽，解圍長春，次第收復失地；㈣東北九省劃爲三個綏靖區，起用東北籍軍人，分任司令，收編地方武力，並遴派東北宿將一人，指揮全區；㈤加強地方政府組織地方團隊，配合國軍作戰；㈥改變東北，華北經濟政策，地方收入及敵偽財產概作地方經費。至戡亂動員各款及軍餉械彈，統由中央撥發。

營口放棄時 一美人被俘
匪方電台廣播稱

〔本報訊〕舊金山五日廣播：據此間聯合社收得中共電台廣播，聲稱共軍於二月廿八日佔領營口時，曾俘獲美國人一名。廣播中未將其姓名宣布，但謂渠係在該地被奪獲兩艘船隻之一之首席工程師。

中港關稅金融協定 正式簽約期延擱
防止走私僑匯處理部份迄未施行

〔本報廣州五日電〕中港關稅及金融協定，自緝私部份實施後，其他有關防止走私及僑匯處理等部份，迄未施行。據有關方面透露，此項工作恐將因英當局認爲「尚須研究」而發生困難，該協定全部正式簽約之期又將延擱，蓋自協定簽訂後，走私仍未能遏止，我特再向英提出兩項辦法，要求接納：㈠港對簽發貨物入我國境之出口證，須獲得我同意；㈡我輸出貨物未獲政府允准者，應由港方沒收。至僑匯轉移問題，亦以利益所在，均經英方表示難與合作。但據消息：官方頃並正式宣稱，中港協定除緝私一項外，並不包括任何附件。並稱：中英雙方暫時並未商談其他協定。

香港匯豐銀行 去年獲利甚鉅
達千六百餘萬港幣

〔本報香港五日電〕英在遠東最大經濟壟斷匯豐銀行，去年獲利一千六百五十萬港幣，該行股票每股可分年終紅利三鎊。匯豐·渣打，有利三行港鈔發行額，至去年底共六億六千四百萬，較前年增一億九千八百萬，較前年增百分之二百八十。匯豐去年發行港鈔，較前年增百分之五十，值一千二百萬鎊，據稱係受中國通貨膨脹影響。

滬市達四萬億 北方游資南流

〔本報南京五日電〕據權威方面息：游資在滬作祟，連同東北，華北南流者在內，滬游資總數達三萬億至四萬億元。截至上週爲止，央行以高利吸收七千餘億元，惟當局以高利吸收難收全效，現正另行設法誘導中。

台幣法幣新比率 一比一百五十元

〔中央社台北五日電〕今據台灣銀行掛牌，台幣與法幣比率，改爲一比一百五十元。

桐油等增產計劃 全經會審查完竣

〔本報南京五日電〕全經會五日下午舉行小組審查會，審查經部所擬之四項出口物資增產計劃（包括桐油，豬鬃，茶葉，羊毛等四種），由左舜生召集，到會祕相關等十餘人，就四項外銷物資之增產問題，逐項審查，均已議竣。增產計劃之執行機構，擬設一新機構負責辦理，定下次全經會例會時提出討論。

首都公祭甘地 主席親臨主祭

〔中央社南京五日電〕首都文教團體發起之公祭甘地先生大會，五日晨十時於勵志社大禮堂舉行，蔣主席親臨主祭。與祭者到居正，戴傳賢，邵力子，周鍾嶽，張厲生，左舜生，陳果夫，朱家驊，白崇禧，顧毓琇，吳貽芳，及外交團英美法加荷緬甸暹羅各國使節，印大使梅農夫人及印使館全體職員，印僑暨各界代表千餘人，蔣主席於十時正蒞臨會場，肅就主祭位上首獻花，鞠躬與全體默哀。行禮如儀，時祭堂內鴉雀無聲，惟見巨幅甘地先生畫像於素燭清果香烟繚繞之前，會衆仰瞻遺容，緬懷偉跡，益增哀感。祭禮歷六分鐘而成。會堂中懸主席所題「乃聖乃仁」橫額，遺像之上，由印國旗交插，四壁懸滿誄詞及戴院長手撰「聖雄甘地」頌。又中央社聖雄甘地生平照片展覽，亦假勵志社展出，觀衆極爲擁擠。

中航籌闢瀋錦綫

〔本報北平五日電〕中國航空公司頃應東北行轅之請，增闢瀋錦航綫，專司運輸瀋陽至錦州物資，刻已派津辦事處唐處長赴錦勘察，如輸送油量不成問題，即可通航。

魯中又展開劇戰
匪兩團向嶧縣東北竄擾
陝北宜川洛川間匪軍傾巢出犯

〔本報濟南五日電〕沉寂逾三月之魯中，頃又展開激戰，匪西海一，二，兩團及其他地方團隊共五千餘，二日起突向滕縣東北寨卉進犯，激戰三日，匪一部於突入寨卉外圍之毛埠，大東莊五里埠等村落後，繼續向寨卉猛烈攻擊，國軍堅強工事據機掃殲，迄四日晚戰事仍有增無已。

〔本報洛陽四日電〕竄伊川白沙匪經我國軍痛擊後，紛紛撤退，我當俘匪十餘人，已解十一區保部。

〔本報西安五日電〕宜川，洛川間奸匪傾巢出犯，劇戰在展開中。

〔本報洛陽五日電〕踞禹登間陳毅部第八縱隊兩團，於今晨携機槍大砲多門，向登封猛犯，與地方團隊激戰後，國隊以衆寡懸殊，撤出登封城。

〔中央社信陽五日電〕豫南自衛總隊第一團配合國軍，向息縣，正陽，汝南三角地區之寒凍店進剿，三日進駐該地。

瓊島匪副司令員 李振亞中彈畢命

〔本報海口五日電〕瀋剿司令部息：匪海南省副省長兼全瓊匪軍副司令員李振亞，一月十六日爲保安第六總隊進剿坡尾之役時，身中四彈，醫療罔效，刻已傷重身死。

陽澄湖發現匪蹤
常備隊進剿獲匪五名

〔本報蘇州五日電〕縣屬陽澄區轄陽澄湖面，於今日黎明時發現匪蹤，匪共約六七十名，分乘小船，擁有各式長短槍械，企圖不明，該區區長胡驥漢獲報後，即率常備隊出發搜剿，一面並急電縣府請援，晨九時，縣長王介佛親率秘書沈芷痕隨戈安汽艇赴匪窟剿，當在與崑交界陽澄湖中之蓮花埭附近，追獲殿後之匪船一艘，截匪七名，竟敢開槍拒捕，經我常備隊奮勇追擊，斃匪五名，傷一名，餘一名躍湖泅水脫逃。王縣長當即面諭胡區長，查明是役有功人員，報候核獎，以資激勵。

北方人旅京團體 擁戴于右任競選

〔本報南京五日電〕北方廿九省市旅京同鄉會北方問題研究會及華北各省市政建協會等團體，五日歡迎東北人士茶會時，鹿鍾麟曾提出北方人士擁護于右任院長競選副總統一事，全體均表贊同。王德溥並提出：「吾人在無疑義擁護蔣主席競選大總統外，對于院長競選副總統事，應積極作有組織之支援」。

〔本報成都五日電〕川康渝國代頃集議，決推川籍國民黨中委熊克武，競選副總統。

孫副主席夫婦 定今離台返滬
昨邀宴台各界首長

〔中央社台北五日電〕國府副主席孫科夫婦，五日下午七時假台北賓館邀宴台省各界首長，出席者七十餘人，孫氏曾於席間致辭稱：「余來台灣，瞬已三週，所獲印象至佳，此行洵爲生平最愉快之一事。余至各縣市視察後，認爲台胞乃中華民族中之優秀份子，彼等從事開發台灣，向備嘗辛苦。」孫氏夫婦及公子等一行，定六日離台飛滬。

南京路 新雅粵菜館 著名 菜好 定價 公道 電話九〇〇八〇

九福 忌鹽醬油 忌食鹽者請注意：本品係化學方法提煉而成之無鹽醬油，味同醬油，化合物能治病者可作食，病者所用也，病腎臟病及腎臟病... 九福製藥公司 上海厦門路二五〇號

雙錢牌 經久耐用 無與倫比 人力車 自由車 胎 鞋 大中華橡膠廠出品

行政院善後救濟總署緊急通告 浦財結第41807號
查本署業務於上年十二月間登報公告在案，近查仍有少數配得物資之受配人迄未來署辦理交接手續，影響本署結束工作殊非淺鮮，茲規定該項物資處理辦法如下，希各受配人注意：
（一）凡經分配出售之物資自分配日起滿兩個月以上受配人並未來署洽購而又未來函聲明於限期內來洽者是項分配概作無效由本署另行處理，（見前分配物資總期退回原辦分配單位予以註銷）
（二）凡於三十六年十二月內分配之物資如受配人於三十七年三月十五日以前尚未來署洽購者該項分配物資統作無效仍由本署另行處理，（並將分配單位予以註銷）
中華民國三十七年三月 日

京滬區鐵路管理局標購洋松道岔枕木公告 材發（37）字第五八二號
一，數量：洋松岔枕共二，九〇〇根（尺寸詳規範書）二，開標日期：卅七年三月九日下午二時半 三，投標辦法：凡本市殷實廠商備有社會局或公會登記證有意承辦者請於即日起携帶證件前來北站京滬鐵路大樓四樓材料處採購課繳驗證件並繳款證至計核課繳付押標金一億元（銀行本票或銀行擔保）再行領取標單（卅七年三月九日中午十二時截止）四，上項洋松岔枕承商得承辦一部或全部 五，開標後本局有權拒絕接受任何一家或所有各家之標單

京滬區鐵路管理局標購鎂砂公告 材發（37）字第五八一號
一，數量：鎂砂八十噸 二，開標日期：卅七年三月十日上午九時半 三，投標辦法：凡本市殷實廠商備有社會局或公會登記證有意承辦者請於即日起携帶證件前來北站京滬鐵路大樓四樓材料處採購課繳驗證件並繳款證至計核課繳付押標金二千萬元（銀行本票或銀行擔保）再行領取標價單（卅七年三月九日下午五時截止）四，上項鎂砂承商得承辦一部或全部 五，開標後本局有權拒絕接受任何一家或所有各家之標單

浙贛鐵路局運輸處爲杭南直達車收運杭州溫家圳南昌各站直達包裹啓事 杭營運字第一五二號 中華民國卅七年三月一日
茲爲便利各該地客商起見定自即日起收運杭州至溫家圳南昌或南昌溫家圳至杭州直達包裹由本路二一次杭南直達特快車裝運迅速安全希各客商注意特此通告

廣東大埔旅滬同鄉會鳴謝新光內衣公司傅良駿總經理啓事

非張竹林堂藏古今書畫展覽 地址：成都路中國畫苑 日期：三月五日至十日

中國紗管廠股份有限公司總經理王詠梁爲停發定單啓事
啓者本公司業於本年一月底解散工人停止工作自該日起不接受任何定單誠恐外界未明事實特此登報啓事

下海廟財神殿落成擇日開光啓事 昆明路七十三號

北方同鄉賜鑒 伯衡自天津來滬

介紹留德醫學博士李伯衡 江長川 陳士煌

中央信託局房地產處受託標購油毛毡白鐵皮及白鐵水管公告 滬地標購字第一〇五號
茲本處受託標購二號油毛毡二十六捲其白鐵皮及半寸圓白鐵水管一批凡本市各大殷實行商就有上項材料之一種或多種現貨者請向廣東路八十六號二〇七室本處建修科先行登記洽取投標須知及投標單參加投標並於三月九日下午二時在本處開標此公告 中華民國三十七年三月四日

交通部材料儲運總處公告 工字第一號
本處現須招商承辦下列工程（一）浜碼頭（二）房屋（三）場... 照明及通訊設備凡願承辦第一項工程者須領有市工務局甲等執照... 即日起至三月六日止... 核合格即行通知，加標特此公告

交通部郵政總局駐滬供應處標購公告 第一五五號
本處需印製代廳單式五十種凡願承辦者須於三月十二日前至四川路三三二號本處領取標函及樣品標函於三月十一日下午五時截止收受 處長 巴立地

交通部郵政總局駐滬供應處招標公告 第一五六號
本處（甲）需縫製下列制服等件（1）制服三九七套（2）短褲七八五條（3）制帽二〇二六頂（4）制襯十件（5）號衣七八件（6）工作衣及大衣十二件（7）雨衣四九五件…（乙）需代料縫製下列制服等件…（丙）需購辦…（丁）需印製郵用單式六種（戊）需購辦…（己）出售全新人力車… 凡願承辦者甲至丁項須於三月十九日前至四川路三三二號本處領取標函及樣標標函… 處長 巴立地

經濟部上海區燃料管理委員會通告 （37）通字第5號 中華民國三十七年三月四日
查本市二月份公教人員煤球差額金業經本會委託中央合作金庫上海分庫代爲發給自三月五日起至三月二十五日截止…

上海市工務局爲招商承辦第三苗圃化糞池整理工程公告 工佈（37）字第30號
本局茲招商承辦建國西路第三苗圃化糞池整理工程凡在本局登記之甲等營造廠商對於下水道工程經驗豐富具有成績者可於三月十一日以前先向漢口路本局三四八號技術室登記憑登記證至九江路一〇二號本局溝渠工程處二〇四室購取投標手續並定於三月十二日下午三時在漢口路本局三四一室當衆開標特此公告 中華民國三十七年三月六日 局長 趙祖康

海軍江南造船所招標通告 採字第〇一三號
本所需購修船料件一批凡本市沙石業五金業鋼鐵業殷實商號執有現貨自認有力承辦者可於本月六日以前隨帶同業公會會員證及商業登記證來高昌廟本所採購課索閱投標須知洽領標單規格並定於本月八日下午二時在本所當衆比價特此通告

上海市民食調配委員會公告 市食分37字第0026號
查本市第二期全面配售食油各區早經配售依據前次登報公告各區配售日期其第一批開始配售各區業經截止據報第二·三·兩批規定配售之各區其中有配售花生油者因上項油種廠方申加裝運一時不能應轉茲爲免除市民購油往返並迅速結束起見所有第二批已經配售花生油之蓬萊虹口斯盤洋涇等四區及有提油先後間斷配售者隨時改配生麻油其第三批應配花生油之黃浦江寧兩區全部改配生麻油配售期限一律展緩至本月十五日截止除分別呈報函令外合再登報公告希各周知 主任委員 任顯羣 常務委員 吳開先 裴寶太 張曉崧 中華民國三十七年三月五日

輸出入管理委員會公告 第二十三號
查前將進口稅則號碼五三五號（乙）項範圍中之工業用肥皂由附表㈢乙改列附表㈢甲經於第十五號公告在案茲於原文「脂肪質類之鹼類化合物」之下加註「但鹼類與高級脂酸之化合物不在內」等數字經准行政院秘書處（37）六財字第八八六三號函知奉諭准予備查等因除分別函知外特此公告 民國卅七年三月六日

上海市報館商業同業公會會員報館更訂報價啓事
近因物價高漲開支浩大決自三月六日起調整報價（除金融日報已於五日起調整外）特將各報新訂價目列如左

新聞報 一萬五千元	東南日報 一萬元	益世報 一萬元	羅賓漢報 一萬元	辛報 一萬元
申報 一萬五千元	和平日報 一萬元	商報 一萬元	誠報 一萬元	風報 一萬元
大公報 一萬三千元	前綫日報 一萬元	鐵報 一萬元	活報 一萬元	小日報 一萬元
正言報 一萬元	中央日報 一萬元	飛報 一萬元	力報 一萬元	東方日報 一萬元
國報 一萬元	中華時報 八千元	立報 八千元		

茲有本市中心區中型堆棧出租進出便利有意者函呂班路三十七號夏益競君接洽

社論 反對史特萊克的不賠償計劃

美國「國外事務諮詢協會」，於本月一日，發表一百七十五頁的報告書，向陸軍部建議，不應將日本非純粹的戰爭工業移去作充賠償。這個報告書的起草人，就是主張反賠償論的史特萊克氏，所以這次「史特萊克報告書」的提出，可說是美國反賠償計劃的提出。中，菲，加三國，受日本侵略威脅最深，期望日本賠償最切，對於這個反賠償計劃的提出，自然也最注意。現在遠東十國當局，對美國的「試探氣球」，尚無明確的表示，大約要保留至遠東委員會開會時，始能正式表示態度。但據合衆社的報道，在遠東十一國內，祇少有四五國將表示反對，除中國和菲律賓而外，紐西蘭，澳洲聯邦以及印度，亦將表示異議。祇有戰敗國的日本，於「史特萊克報告書」公佈後，舉以歡悅，她們感謝史特萊克的網開一面，幷盼望這個計劃早日成立，使日本復得一次戰敗的勝利。

按史特萊克氏是美國麥克格勞公司常務長，同時也是陸軍部賠償問題顧問。當鮑萊計劃經遠東委員會通過後，陸軍部閱麥帥總部，認爲鮑萊計劃向日索賠額太「嚴格」了，陸軍部便命史特萊克赴日，担任賠償特別委員會主席，代表陸軍調查日本情況，準備頒擬「寬大」的賠償計劃。去年一月，史氏起草建議一種，據說僅及鮑萊的百分之三十，細目始終未公佈。麥克阿瑟元帥認爲鮑萊計劃與史特萊克計劃，均礙難實行，乃由盟總另草一計劃，送陸軍部參考。麥帥計劃又完全忽視賠償在政治上的意義。陸軍部爲折衷上述各計劃，重新確定向日索賠額，復命史特萊克担負起草一種「寬大」的計劃。去年七月，史氏以「國外事務諮詢協會」主持人的地位，帶領了調查團的技術專家，到東京研究日本問題，并一度來華搜集參考材料，於十二月完成實地調查返國。史氏於赴日調查前，曾爲一美利加雜誌」撰述「報復即浪費」一文，主張推翻鮑萊的賠償計劃，打消遠東委員會一九四六年五月的通過案，而重新確立日本比較高的工業水準，讓她能在世界站立起來。依這個高度水準，日本不應賠償，好叫美國減少負累，其結論有云：「美國必須立即設法，取消遠東委員會的建議，因爲它不能使日本達於自給」。基於這個反賠償的謬論和他在日本調查的結果，去年九月間，本報曾發表社論，加以駁斥。但史氏依舊我行我素，乃又於本月一日，公佈了這個新的計劃。力主保留日本工業，而認爲除了基本戰爭工業設備以外，一切日本工業設備的移去，均足以妨害世界生產，並減少日本達於自給自足的可能性。

「史特萊克報告書」尚未提出遠東委員會而公佈，顯然是美國的「官方試探」，藉以明瞭遠東其他十國的意見，但我們認爲「史特萊克報告書」不是一種「賠償計劃」，而是一種政治性的扶植日本復興的計劃，如果讓這計劃發展，不僅日本戰時經濟立刻恢復起來，并且遠東委員會決議和波茨坦宣言的條款，立刻會變成廢紙，無論任何情況，我們都要表示反對的。現在我們更申述反對的理由：

第一，我們根據波茨坦宣言必須賠償，依據國際公法和先例，賠償是戰敗國的義務，戰勝國索賠，是一種權利。我們中國受日本侵略最久，公私財產物資，多被損毀，多被拆遷，爲了要取得賠償和復興建設，我們必須獲得賠償，以迅速發展中國的工業。同時在另一方面，藉此以防止日本侵略勢力的再起。質言之，中國能否獲得日本賠償，是救關中國百年命運的大問題。我們反對不賠償，反對日本高度的工業水準，並對「日本工業中興援發的陰謀」。波茨坦宣言明白規定：「允許日本維持其經濟所必需及可以償付貨物賠償之工業，但可以使其重新武裝作戰之工業，不在其內」。換言之，凡不是維持日本人民生活所必需，及可償付貨物賠償的工業，尤其是軍需工業，均應拆充賠償。「史特萊克報告書」建議保留日本生鐵，鋼板，鋼條，硫酸，商船等物資約三分之二，約以三分之一作賠償，對於機械工業及其他重工業機器工具幾乎保留，顯然完全保留了日本的軍需工業，並不拆除戰爭的工業設備，這是違反波茨坦宣言的精神。

第二，我們要提出自己的主張，要求遠東各國贊同。我國輿論一致認爲日本復興，勢必威脅中國的安全。史特萊克的計劃，顯在促進日本的加速復興，所以政府當局對此，也十分重視。並已將限制日本工業水準加以修正，據行政院政務會議的決定：凡航空及軍事工業，應完全拆毀，鐵道及重工業，逐漸減少；此在紡織工業，減至相當數量。爲防制日本的再起從事侵略，我國政府決定的尺度，既屬必要；且屬合理，自應向遠東委員會，據理力爭，不達目的不止。據在史特萊克的計劃，尚未經遠東委員會通過，此際我國在外交上若能運用得宜。

第三，我們要求遠東委員會執行以前的決議，一九四五年十月公佈的美國對日一般初步計劃，日本應有進行賠償和拆遷工廠物品的義務。一九四六年四月代表美國提出的賠償計劃，把日本平時工業能力削減百分之三十，其目的在使日本不能發動另一次戰爭，並使日本人明瞭她們是戰敗國，應該受到賠償懲罰。鮑萊計劃經一九四六年五月遠東委員會採作實施計劃，並指定一千一百所工廠拆充賠償。一九四七年六月二十日，遠東委員會公佈對日基本政策，以爲未來對日和約之根據與原則，對於日本工業水準與賠償，更規定了明確的觀念。我們中國爲遠東委員會重要委員國之一，自應尊重遠東委員會的組織和決議。鮑萊計劃內容，在美國軍部看來固然是太「嚴格」，然據我們研究，祇有「寬大」之嫌，我們爲尊重遠東委員會決議精神，並未否決鮑萊計劃的通過。美國陸軍部對鮑萊計劃，措心類已動搖，另草「史特萊克報告書」，不僅要推翻鮑萊計劃，並且還要改變原來見解，打消遠東委員會一切決議，甚至不惜放棄波茨坦決定的懲罰立場，而採取積極扶植日本復興的立場，置未來的對日和會於不顧，無論如何，我們是不能同意的。

總之，「史特萊克報告書」的反賠償論，並欲反對遠東委員會所通過的一切決議完全是不合理的。我們希望賢明的美國政府當局能考慮到「史特萊克反賠償論」的爆炸性，當機立斷，立即保持原來的見解。同時並盼望美國當局迅速打破日本和會的僵局，使日本賠償問題和工業水準問題，早日獲得合理的解決。

（圖上）堯樂博士代表新疆各族，向蔣主席獻旗致敬。（圖下）堯樂博士介紹新疆各族代表，與蔣主席一一見面。（勵志社攝）

東疆人民代表團 謁主席獻旗致敬

〔本報南京五日電〕東疆人民代表團堯樂博士等十八人，五日晨十一時赴國府晉謁蔣主席致敬，並獻旗，主席當予接見，並垂詢東疆政治經濟及各民族情形甚詳，旋由代表等獻旗，錦旗上繡「中華領袖」四字，當攝影留紀念，然後退出。該團並向蔣夫人獻「婦女之光」錦旗一面，託由主席左右轉呈。

張作相等書面談話

〔中央社南京五日電〕張作相，馬占山，萬福麟等於離京赴滬前，發表書面談話，原詞如下：作相等當遼陽陷落，鞍山被圍，瀋陽危急之際，奉中樞電召，倉卒就道，過滬抵京以來，京滬同胞和輿論界，一致以東北重要，無東北即無華北，無華北即無國家，安危存亡，實以確保東北爲其重要關鍵，不僅一掃過去「東北是東北人的東北」錯誤理解，並進而集中目標，共起呼籲，實使吾人感添無上的感奮和信念。留京十一日，先後訪謁陳總長，張院長，白部長等軍政長官與社會人士，並承司徒大使邀談，已將挽救東北危局各項意見，分別陳述，頗獲重視。日前晉謁主席，承當面指示「政府決當確保東北，並即派大軍增援，挺轉戰局，對東北之既定政策，終必貫澈到底，保障東北，中央既有決心，並有辦法及把握」，聆悉之餘，對元首之遠識與決策，尤深欽敬與感佩，相信此種消息與印象，帶回東北，轉告正在苦鬪中之軍民，必能更加鼓舞其擁護中央之情緒，激發其爲國族奮鬪之精神，因而擴大其剿匪之戰果。作相等既應召而來，現在已達到被召的任務，即應北歸，臨別之時，更願爲我京滬同胞和政府長官一陳者，即今日政治軍事形勢雖稍嚴重，但以現有之廣大人力財力與物力，如能妥善組織與運用，在主席之英明領導下，必能取得戡亂建國之最後勝利，而收拾人心，激勵士氣，加強民衆組訓，起用在鄉軍官，發展地方武力，配合國軍作戰，充分發揮過去所忽略之政治的民衆的力量，尤爲致勝之先決條件。作相等年將老邁，救國救鄉之外，更別無希求，耿耿愚衷，當邀共諒。

東北在京團體 歡迎張作相等 即席通過提案兩件

〔本報南京五日電〕東北晉省及東北請願團，五日下午二時應在京東北有關團體之邀，出席歡迎會。該會由鹿鍾麟主持，渠強調吾人解決東北問題，決非高呼口號可成，東北並不是丟得了丟不了的問題，而是丟得丟不得的問題，吾人今日應商討者，即如何使其不丟。旋由張作相致詞稱：此次應陳總長之邀來京備諮詢，同時晉謁蔣主席，報告對於東北問題，渠認爲人力物力未能盡力運用爲其主因，今後應有以改正之。繼由王化一致詞，王氏首先說明此來之意義兩點：㈠表示東北民衆及華北民衆，均係竭誠擁護中央，㈡此次來京代表，分自各地而來，老少咸集，然所存願望則一，倘如中央預備收復東北，則渠等決竭誠擁護，當爲後盾。其次，王氏對東北情況分數點檢討：㈠軍事方面，無可諱言，業已失敗，共匪人數越來越多，實爲吾人戰略錯誤所造成，且吾在若干據點死守，以致據點陷落後，部隊亦均受損失；㈡過去不知運用地方武力，且只知用兵不知用民，以鑄成目前錯誤；㈢人事上之不調協，官兵不和，以至形成現局；㈣流通券問題亟待解決，因此事關係全局，乃迫切待解決者。繼通過提案兩件：㈠本會爲擁護政府完成戡亂大計，即喚起北方廿九省市區同胞支持東北代表請願事項，及東北旅京同鄉上月廿九日之八項緊急呼籲，共同籲懇政府全部接受，立即實施，並奮作政府及東北後盾，以期搶救東北，安定華北案。㈡請大會電美大總統及參衆兩院，加速軍事援華。

京市參會 茶會招待

〔中央社南京五日電〕京市參議會招待東北晉省及九省三市民衆代表茶會，五日上午十時假公餘聯歡社舉行，陳裕光議長主席，致詞歡迎，強調東北民衆代表來京請願，非僅爲東北請命，實係爲全國請願，蓋東北問題，乃全中國以至全世界問題之一，東北問題解決，則全國，全世界問題，亦均可同時獲得解決。

全國總工會 廿一日成立

〔中央社南京五日電〕全國總工會籌備會昨開首次會議，由全國鐵路工會聯合會，郵聯，公路，及各省市總工會等廿二工會，頃發起組織中華民國全國總工會，其籌備會已於五日正式成立，並定廿一日舉行成立大會，會期五日，現正積極進行籌備工作。全國總工會之籌設，係鐵聯於去年十二月該會成立會中所提出，經全國各地工會之響應而發起者。發起之廿二單位負責人，五日上午九時假聯首次集會，下午即開第一次籌備會，由滬市總工會理事長水祥雲主席，並推定卅一單位爲籌備委員。

醫聯會閉幕 定十一月十二爲醫師節

〔中央社南京五日電〕全國醫師公會聯合會第二屆代表大會，五日上下午均開大會，決議要案有㈠定十一月十二日爲醫師節，㈡呈請政府放寬醫藥用品之輸入。

國防部令 賞從下起 請獎如不列士兵 官長亦不予核敘

〔本報南京五日電〕關於忠勇士兵轉請獎勵及優待辦法，曾經當局頒布實行，惟查目前各剿匪部隊所報獎案件，大多偏重官佐，對於忠勇士兵則鮮少呈報，殊失賞從下起之原意，國防部特重申前令，此後各剿匪部隊呈報請獎案中，如不列應獎之士兵，則官長請獎案件不予核敘，已通令各機關部隊遵照。

平市將編訓壯丁

〔本報北平五日電〕平市由十八歲至四十五歲之壯丁，市府將一律加以編隊訓練，使其負起自衛責任。據市府估計，適齡編訓之民衆將逾四十萬人。該隊全名定爲北平民衆自衛總隊，全城民衆分三期訓練，每期半年，每區編大隊，總隊長由何市長兼，副總隊長馬漢三，湯永咸兼任，此外市府及參議會並擬設民衆組訓委員會。

日本賠償物資 經部妥爲保管 負責人稱不致損壞

〔本報南京五日電〕賠償委員會息：凡已運抵國境之賠償物資，規定須由承受部會負責，派員赴到達港口內運應用，至於分配物資，現該部已委託交部儲運總處代爲儲運，其機件體積較小者，均已運入倉庫存儲，體積較大者尚未入庫，該部負責人稱已妥爲保管，當不致發生損壞。

送冀高院調查 溥儀漢奸案卷

〔中央社北平五日電〕僞皇帝溥儀漢奸案，自經冀高檢處提起公訴後，因當事人下落不明，業已公示送達全部案卷。據原案檢察官于兆吉談：今將移解高院，分發刑庭，進行調查。關於溥逆在平財產，現敵產處理局調查共有二處，一爲攝政王府，一爲攝政王府旁之花園，現由其攝政王與其妻女居住，另據攝政王方面表示，產權爲溥所有，並非溥儀名下之產業。

川島芳子待死 不願槍斃在天橋 希望秘密執行

〔聯合社北平五日電〕川島芳子已於去年十月二十二日判處死刑，五日留告代理律師稱：若在天橋執行死刑，將使我人屈在天橋執行死刑，平常係在天橋槍斃，彼願秘密執行死刑，不願在天橋公共場所槍斃人民。

〔中央社北平五日電〕女奸金逆璧輝，經最高法院覆判核准後，金逆五日於獄中擬就日文之自白書一件，由

各地物價又起漲風

港金鈔行情

〔合衆社香港五日電〕香港外匯及黃金市場收盤價如下：港幣五一角八分合國幣一萬元，港幣十元六角三分合美金一元，港幣十二元八角合英鎊一鎊，黃金每兩價格爲港幣三五〇元。

無錫

〔本報無錫五日電〕錫市銀根轉鬆，物價續漲騰，白粳午前疾昇至三〇六萬四千，收盤爲二九七萬，白元三〇五萬四千，羊秈二九九萬四千，外江秈二九五萬四千，秈二九六萬四千，興化秈二九四萬四千，粳稻一三八萬二千，元稻一三五萬五千，羊秈稻一三五萬二千，埠稻一三〇萬二千，小麥三五〇萬，白麥三五五萬，荳油六四〇萬，棉紗七三五〇萬，麵粉一三九萬。

蘇州

〔本報蘇州五日電〕今日蘇州糧價續漲，白米市場議價每担二七九萬元，爲二八五萬元酌加利潤六萬元，議定門售，然實際上白米門售價已破三百萬大關。

南通

〔本報南通五日電〕各物仍堅俏，松江粉今開盤漲七萬一袋，爲一三五萬元，棉紗每包又漲十萬，紅魁市售達一九五萬，土布頗起色，白大布四三萬，市場每日成交在二千疋左右，白米每石再漲十萬元，什糧五洋均高昂，香烟無起色。

徐州

〔本報徐州五日電〕三日來已趨回跌之物價，今又因運價增加而上漲，無錫兵船粉一五五萬元一袋，上等白粳三四〇萬一石，機米三一〇萬一石，神麗白布三百萬一疋，二十支天官紗八千萬一件，銀元十九萬一

北平

〔本報北平五日電〕一二日來平金鈔黑市波動極鉅，較二日前平均上漲達六分之一，物價亦全面上漲，勢極猛烈，一號麵一七八萬元。個，白麥二九〇萬一石。

天津

〔本報天津五日電〕津糧價狂漲，麵粉五日開盤即造一七四萬高價，市場內常局監督人員乃宣告停市，並檢查投機份子，復市後以一六六萬收盤。

洛陽

〔本報洛陽四日電〕洛物價續漲，小麥每斗二十二萬，大米每斗三十五萬，黃金二千萬。

又此間物價日來波動劇烈，米每斗已漲增至卅八萬。

蘇省府委員會 核定嘉定等縣工作計劃

〔本報鎮江五日電〕蘇省府今舉行第一六八次委員會議，王主席親自主持，秘書長報告國防部令，施行期間延長至本年底，嗣即討論議案，決議㈠核定嘉定，東台，豐縣，灌雲四縣卅七年度工作計劃。㈡興化縣參議員徐步雲辭職照准，遺缺以候補人仲開禎遞補。

閩統一管理糧食 設糧食調節委會

〔本報福州五日電〕數年來閩省糧食供應失調，榕廈米價更番狂漲，省當局有鑒於斯，昨例會特通過全省糧食統一管理規定，並組設糧食調節委員會，負責調度採購事宜，榕廈設福廈糧運處，穩定兩市糧價，並指定採購區域，鼓勵外米輸入。

康成立清糧委會 淸查歷年田賦尾欠

〔本報雅安五日電〕康省府爲淸查歷年來各縣田賦尾欠，將呈准糧部，設立淸糧委員會，該會業於日前正式成立，其委員人選除由地方人士推選一部外，餘由民財兩廳及省參議會派員充任，並將於短期內出發各縣催。

水部運用貸款 開新渠卅八條 限一年完成灌溉農田

〔本報南京五日電〕爲糧食棉花增加產量，四聯總處擬定之十五萬億農貸中，分配於農田水利貸款者爲一五五〇〇億，其中八〇〇〇億由農林部作小型農田水利貸款，七五〇〇億由水利部負責興辦水利，水利部已決定以此貸款開新渠卅八條，包括廣東，廣西，福建，浙江，陝西，甘肅等省，並限一年內完成，預計此卅八新渠可灌溉農田五百餘萬畝，對糧食棉花之增產，必有裨益。

廈門錢莊五家 經營非法業務 閩省府已勒令停業

〔本報福州五日電〕本市錢莊，泰興，朝通，永江，昭源五錢莊，利用錢莊資本，經營廈滬間串匯買賣，黑市金鈔，造成廈市金融紊亂狀態，閩省府昨飭市府勒令停業。

雷諾探險專機 已飛抵威克島

〔本報訊〕〔舊金山五日廣播〕：雷諾號飛機昨日下午在中途島稍停後，繼續飛行，已於今日標準時間九時三十分在威克島降落。

美工礦鐵路專家 應聘抵瓊島考察

〔本報海口五日電〕美工礦鐵路專家多人，應粵省府之聘抵瓊，飛瓊考察，搜集資料，以爲開發海南之參考。

蘇省府令各縣 充裕食糧存底 至少需儲糧三個月

〔本報蘇州五日電〕蘇省府以最近米價暴漲，各地時有價無市現象，此中固多奸商操縱，企圖囤積居奇，獲取暴利，然各地糧源不暢，均致存底日枯，亦爲要因，倘不急速調整，影響國計民生，均非淺鮮，頃將通電各縣，飭即轉飭糧商，務須分向產區採購糧食，增闢糧源，充裕存底，至少應控制當地需要量三個月以上之糧食，以應需要。

閩中興輪慘案 查獲劫匪綫索 保安副司令赴廈究辦

〔本報福州五日電〕此次中興輪匪警慘案，中途沉沒，溺斃乘客二百餘人慘事，省方極表關心，茲已查出劫匪多屬同安新厝村人，且案情殊涉頗廣，爲求澈底查究責任計，閩全省保安副司令嚴澤元奉派，即日赴廈查辦。

招商局繼光輪 在大沽口擱淺 國津輪馳救竟釀禍

〔中央社天津五日電〕招商局繼光輪由烟駛津，四日抵大沽口擱淺，招商局塘沽辦事處當即派拖輪國津號馳救，詎於進入大沽口時，國津輪竟爲拖纜絆翻，船員盡落水，搶救結果，仍有水手馬少豚，杭工王銘傳二人被淹斃，肇事眞相，航政局正派員調查中。

張發奎銀婚紀念 伉儷偕遊國父故鄉

〔本報廣州五日電〕本月四日爲張發奎將軍伉儷結褵二十五載之銀婚紀念，張氏夫婦特於日前赴中山國父故鄉遊覽，共渡良辰。

濟南選舉官司 市長到庭應訊

〔本報濟南五日電〕濟市第一件選舉官司，五日在此間高院正式開庭，被告市選所監督王市長崇五於下午二時準時到庭，原告王一鳴，隋濟華遲半小時始到，由穆瑞章庭長，周……來津，衆議院推事偵訊，原告對濟市立委選舉訴訟無效，並當庭提供新證據，庭長旋對原告是否具備告訴人之身份，詢問甚詳，因須調查，且證人未到，庭諭改下週三下午二時繼續偵訊。

魏德邁讚頌蔣主席 在衆院外委會述援華案意見

〔美國新聞處華盛頓四日電〕戰時曾任駐華美軍總司令之魏德邁中將，四日告衆院外交委員會稱：渠贊成在五億七千萬美元之經濟援華計劃中，應列入軍事援助一項。

魏氏特別說明，所謂軍事援助，並非在軍事上參與反抗中共軍隊之謂。渠提出在使用所供給之武器方面，應予以適當之技術指導。

魏德邁對國務卿之意見，持有誠實之異議，然表示最高之敬意。渠稱：「除非吾人以軍事援助保障吾人所作之協助，否則余認爲吾人不論在文化，經濟及政治戰爭上協助其他國家。」

魏德邁答覆一項問題時稱：「余相信，對於信服吾人生活方式而願意保持自由之世界各民族，吾人應給予軍事援助。余相信吾人應以軍事援助給予中國。」

有人詢以是否更宜於在目前擴展經濟援助，而在中國獲得自助機會以後再擴展軍事援助？魏德邁答稱：「如在兩年前，余將認爲閣下之主張甚爲完善，惟時至今日，余認爲已屬過晚。」

魏德邁繼稱，共產黨軍隊自北方衝入東北及中國本部，具有如此之速度與力量，以致「僅持金錢」，已不能在該地或任何地區予以阻止。渠並認爲中國共產黨確屬[illegible]而欲求推翻之國民政府[illegible]之錯誤觀念，相信中國共產黨係國際共產主[illegible]。

[illegible]向外委會解釋稱，由於渠就中國[illegible]形勢向總統所提報告之機密性質，渠覺其所作證辭有困難。渠稱須經慎從事，良以渠爲此計劃安全之種種原因，渠在答詢問時，對於此等問題可能有機密故也。

當詢以渠認爲對美國之威脅當以中國方面抑以歐洲方面爲甚者，魏氏鑒於[illegible]，恕不能加以答覆，因其他方面人士對於此一問題之答覆將具興趣之故。

外委會同意魏氏之要求，決定舉行秘密會議，俾使魏氏能作更充份之答覆。惟在獲准暫不作答之前，魏氏曾對蔣主席之人格以及中國政府在改革方面所獲之進步，備致崇揚。

魏德邁盛讚蔣主席稱：「余深知蔣主席之爲人。端納（前主席之政治顧問）或許知之更詳，但端納已逝世。余曾與主席同處二年，余對渠有最高之尊敬與欽佩。渠爲一絕對誠實與正直之人。」

魏德邁否認在此次大戰時期內，大批美國軍用物資曾有被國民政府腐敗領袖移作別用之事。渠稱，當渠在中國巡行之時，所有飛越印度而來之美國物資，幾全數抵達國軍手中。

有一委員詢問渠是否信任中國之諾言。魏德邁稱，渠確知蔣主席之絕對正直與誠實，在渠與主席彼此往來中，渠從未遇到「東方之機詐」。

渠稱信中國人能履行其一切協定。渠並稱，中國政府現正企圖向美國所願望之途前進，並革新其行政。

魏德邁繼稱：「久居中國之外人會告稱，彼等對於蔣主席所完成之進步，甚表驚異。」但魏德邁對於中國政府是否能戰勝共黨一事，表示懷疑，或問協助中國戰勝共黨，將需要何種行動，魏德邁躊躇片時，然後答稱，渠對此不能提供一「聰敏之答覆」，謂此事應由國務院指導。

渠解釋：「自余上次在中國以來，中國局勢之惡化，甚爲迅速，致余目下無法作答。必須重新調查，方能確定需要多少援助。」

〔聯合社華盛頓四日電〕魏德邁在衆院外委會陳述援華方案意見時，讚揚蔣主席稱：「昔余就任中國戰區美軍司令之初，本不擬信任蔣主席，但離職時，對之已甚爲欽佩，蔣氏關心人民而不自大，願意犧牲一己。日本一度似將戰勝中國，余要求蔣主席重新部署軍隊，蔣氏毫不猶豫，即予接受，局勢遂得挽回。」又共和黨衆議員周以德向魏氏稱：「據余所知，馬歇爾並未反對在軍事上援助中國，惟不願將此種援助列入國會目前討論之法案。」又衆院外委會于魏德邁發言完畢後，即舉行秘密會議。（按：魏氏證詞要點已見昨日第一版。）

平津路局開辦 火車行動郵局

〔本報北平五日電〕平津鐵路局頃奉交通部電，自三月二日起，於第一，二，三，四，五，六各次車，開辦火車行動郵局。

時人行蹤

▲本市訊 中常委兼府委陳布雷氏日前赴滬公幹，五日晚十一時乘夜車返京。

▲本報徐州電 中宣部副部長陶希聖，五日下午六時自京乘車抵徐，定六日上午十時在中山堂公開演講「國際問題」。

▲漢口電 糧食部長俞飛鵬偕田賦署長張導民等一行五人，五日午由蓉飛抵漢，視察此間糧情，六日午即乘車轉赴長沙。

要聞簡報

▲本報杭州電 國民黨總裁電請新聞記者國大代表當選人浙省新聞處長孫義慈辭讓與民社黨楊凌明，退爲候補，孫氏一本參加革命之初衷，犧牲一己，故已電復：「欣然從命」。

▲本報蘇州電 司法行政部美籍顧問龐德，定日內來京滬沿綫各級法院，作參觀性之視察，蘇高院已通飭所屬一體準備。

▲本報重慶電 聯勤總部重慶被服總廠上尉庫員王建國，侵佔白被單二千床，行賄五日判處無期徒刑。

▲本報南昌電 浙經濟訪問團五日下午五時由杭抵省，定六日分訪各機關，交換兩省經濟互濟辦法。

▲本報南昌電 浙贛路五日起加價，南杭直達快車對號車九十九萬，臥舖客票一五九萬，南潯特快車對號十五萬。

▲本報漢口電 平漢路新鄭至駐馬店一段修復尚有待，該路客運運費奉准自五日起增加百分之百，貨運增百分之百廿五。

▲本報桂林電 湘桂黔路客貨運價五日起加倍調整，衡陽至桂林二等客票五十七萬六千元，三等減半，頭等加倍。

▲本市訊 行總浙閩分署署長孫曉樓前應司法院居正院長之邀，出任該院法規委員會委員兼副委員長，已於昨日晉京就新職。

▲北平電 去年淶水戰役，國軍督英勇，李銘鼎兩將軍爲國捐軀，平市參會議長許惠東，市長何思源等發起募捐，以撫慰兩將軍遺族，茲已先行撥款十億元，經由華北剿總轉致。

▲本報天津電 塘沽新港第一碼頭之堆棧，五日開業。啓新洋灰，今後決統經新港出口。

楊洪記營造廠啟事
本廠承造馬橋庫房等工程工人出入工場自三月六日起一律換用新出入證袖章並由該主管機關加蓋關防舊式袖章作廢停止使用除函主管及駐廠警衛隊聲明外特再登報聲明

質比人家好 價比人家廉
沙拉
雨衣 防雨布 橡膠布
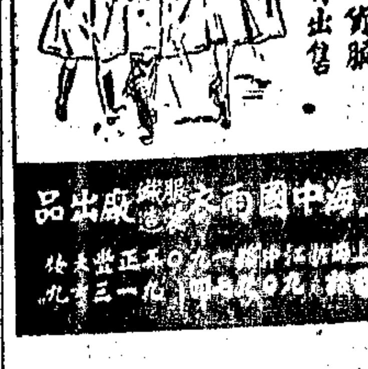
本牌各大百貨服裝商店均有出售
上海中國雨衣橡膠廠出品

全國各地乒乓家一致採用：
高級惠爾康乒乓球 品質第一！標準第一！
雄鷄牌乒乓球華聯公司出品 價廉物美，品質精良
開學了……請採用：華新儀器文具廠出品的
透明三角板，半圓規，曲綫板，三稜比例尺，九宮格，米突尺。各種測量儀器歷史悠久絕對準確
製造廠：上海徐家匯路1000號
總管理處：上海汕頭路25號
電話：九五三三三 九六六六六

（南京東路拋球場）
麗華公司
三週紀念 大特價
同時舉行 摸彩大贈品
頭彩壹仟五百萬元
每摸有彩 決不落空
今天有雙頭彩

時裝權威 服飾專家
開心時裝公司
擴充營業 開幕廉價
明日上午十時舉行 隆重開幕
恭請 黃金榮先生 言慧珠小姐 華香琳 揭幕 剪綵
敬備茶點歡迎 各界光臨指教
牲品明日披露大量發售
林森中路四三四三號

中華民國三十六年
美術年鑑
籌備經年 耗資數十億
全國名家一致參加
有史以來空前巨著
名家傳略 銅版作品 論文 各地美術團體活動 各地美術展覽紀錄 各地美術史略
應有盡有

編審委員會委員
上海市文化運動委員會主任委員潘公展 虞文
上海市文化運動委員會委員徐蔚南 汪亞塵
上海市美術會常務理事劉獅 許士騏 施翀鵬 王扆昌
上海美術會理事馬公愚 汪聲遠 梁俊青 郎靜山 丁念先 徐蔚南 王進珊 吳青霞 錢瘦鐵 俞劍華 顏文樑 陳丹林 唐冠玉 姜丹書 汪亞塵 孫雪泥 賀天健
鄭午昌 李詠森 張充仁 陳樹人 商笙伯 吳待秋 馮超然 王福厂 劉海粟 陳景烈 蔣錫頤 王柳影
預約
定價每册法幣一百萬元 預約八折（普及本四十萬元全部重磅銅版紙一百五十萬元）
全部皮面燙金重磅道林銅版精印一巨册
發行 虞文 主編 王扆昌
編輯 蔣孝遊 陳景烈 校對 鄭孝康 姚乃震
（上海陝西北路一二八號電話三六三六三）

優待學校圖書館預約展期半月
（三月一日至十五日止）
學友益 習自修師
中華文庫
開學伊始中小學校宜劃出經費購置一部
歲序更新民教圖書館更應劃出經費購置一部
小學第一集 共三百册預約價五百七十萬元（低中高級各一百册可以分購）已出一百八十册預約時即可取書
初中第一集 共二百册預約價七百二十萬元 已出一百三十册預約時即可取書
預約處 上海河南路及全國各埠 中華書局
37022

比京五國會議擬訂 五十年聯防公約
預料明日可獲一般協議

〔本報訊〕倫敦五日廣播：白魯塞爾訊，會商西歐聯盟之五國會議，今日暫停開會，因英國第二代表傑勃與法國外交部秘書長卓凡爾在返國請示後，因爲北海濃霧所阻，未能及時趕到之故。預料會議於星期日能獲致一般諒解。

〔中央社白魯塞爾四日合衆電〕英法荷比盧五國代表已於迫切之氣氛中，開始會議，以草擬長期經濟文化及軍事條約。此會議料將奠定基礎，使民主國家迅速成立西歐聯盟，並爲參加馬歇爾計劃之十六國家日後舉行之會議預闢坦途。此極端秘密會議係在比外部舉行，新聞記者不准入場。唯爲時九十分鐘之會議完畢後，曾發表公報稱，五國意見極爲相近。英比人士謂，擬議之條約將包括軍事條款，規定對來自任何方向之侵略行動，採取一致行動，該條約將爲期五十年，官方稱之爲經濟社會文化條約。英外相稱，此條約乃奠定鞏固而確需之組織之基礎。另悉，軍事條款中，將包括保證西歐一旦受襲，定加以軍事援助，各國政府曾否正式交換文件並無跡象。消息靈通人士謂，須待西歐聯盟確實成立後始能交換。

〔路透社白魯塞爾四日電〕接近五國代表團之人士稱，西歐聯盟公約可望迅速起草。四日在比京開始之五強初步會談，至本週六或至遲星期日即可結束。五國外長在討論馬歇爾方案之歐洲十六國會議於三月十五日在巴黎開會以前，即可舉行會議，結束西歐聯盟公約之起草而完成簽字手續。另據可靠方面息，比京之初步會議已不擬討論西歐聯盟五國公約之軍事問題，此點當俟英帝國參謀總長蒙哥馬利元帥於本月底赴比視察比國軍事設備時，提出討論。另悉，英法兩國代表於五日之會議中，將提出最近經英法交換意見後而產生的西歐聯盟新建議，供荷比盧三國研究。荷比盧三國所擬之公約草案，據云，已獲得各代表之普遍協議。荷比盧三國主張締結五國間密切的區域協定。聯合國憲章固已有區域協定之規定，此五國公約應包含互助的規定及簽字國間各項可能歧見的和平解決」。

美支持西歐聯盟
可能提供軍事援助保證

〔路透社倫敦四日電〕此間觀察家相信，西歐五國公約之早日簽字，可證華盛頓之業已表示準備以必要的軍事後盾，支持西歐聯盟。大部份人士均信，美國與英法荷比盧五國業已成立關於西歐聯盟安全部份的諒解。就美副國務卿洛維特昨日之聲明觀，可證此項揣測之不悞。

洛氏曾曰，由美國保證以抗對馬歇爾方案諸國的侵略，或可代替美國前所建議的四強防德侵略四十年公約。洛氏雖亦表示在西歐聯盟已有若干形式存在時，美國之保證將不能實現，然美國之將鼓勵早日成立此一聯盟，殆已毫無疑義。頃悉西歐十六國中除英法外，至少尚有義荷比及北歐三國將派外長赴巴黎，與英法討論擴大西歐聯盟之可能性。英國參加西歐聯盟之軍事責任，對於英共和邦其他國家亦有直接興趣。此間預料英國若接受西歐聯盟下的軍事義務，英共和邦其他國家或僅願與西歐聯盟成立適當的軍事聯繫，而不擬直接接受正式的軍事義務。

鄧扣克盟約 簽字一週年
英法外長交換函電

〔法國新聞社巴黎四日電〕際此英法締結鄧扣克同盟約一週年之日，英外相貝文與法外長皮杜爾函電往返，均表示此項條約，實爲西歐鞏固團結之基礎，並希望能與其他西歐國家締結類似之條約，俾便成立西歐聯盟，保衛西方文化之精神的與物質的價值，而爲推進世界和平努力。

保慶祝獨立
一切顯示仇土親蘇

〔中央社安加拉四日電〕土耳其與東歐蘇聯附庸國家之關係，已日趨惡化。共黨籠罩下之保加利亞，昨慶祝「脫離土耳其羈絆解放七十週年紀念」，多數講演及報紙之大字標題均指斥土耳其，文中並含有親蘇情感。按俄土保三國於若干年戰爭之後，於一八七八年之昨日締結柏林條約，保加利亞由是自土耳其之一省，變爲獨立之國家。又捷克駐土大使與使館參事及一等秘書，前奉召返國，彼等今已決定拒絕歸返普拉格，刻正拍賣個人衣物準備赴美。

赫爾回憶錄（四十一）

新求持久的和平降臨人間

北美報業聯合會版權所有 本報編譯室

在我七十五年的生活中，我曾看到這一個國家從一個大陸的強國，生長成一個世界的強國，對地球上每一個角落，都有利害關係。

我們今日在武力上有力量，在和平與人道的主義上也有力量。但我們有了龐大的實力，同時就有一種重大的責任。其中最重大的責任，是我們領導各國爲和平，正義，自由與進步而走向合作之路。

過去有一種普遍的觀念，並獲得傳統的支持，以爲美國無所畏懼，前途確有把握，我們龐大的資源和組織的能力，保證我們的命運，我們的制度將持久不衰。這種信念再沒有更危險的了。

事實上，我們已到了一個我們應當站定，觀看和傾聽的時期。我們應當以銳利自省，來分析我們自己和我們在世界上的地位。

這一世代的人民是否眞的比他們以前幾世代的前人境況好些？科學和發明已使他們有更多享受的東西，在這一點上，他們的確比從前的人好得多。他們有各種好的東西吃，和好的東西穿，並有好的娛樂，和從前有限的生活享受比較起來，果然幸福得多了。可是在其他若干方面，情形就差了。他們缺乏廣泛的教育，缺乏對自由和洽精神的熱誠，並對於公共事務的進行，不能保持深切的興趣和警覺。

據我的意見看來，有組織的社會在過去一世代內已經衰落了。

我們已看到國際整個政治組織的顯著的衰落，同時國際整個經濟組織有摧毀的威脅。在政治和經濟事務中，人類已受到一種逐漸的衰退，我們高唱科學和發明的進步來對每一個人催眠，這是沒有效用的。除非我們本國的公民和其他各國的公民對公共事務如同他們對私事一樣關心和注意，否則我們對付自己國內的事務和世界的和平問題，結果必然完全失敗，而世界和平問題將由於原子彈的發明而更加嚴重。

民主主義不是一個靜止的機構，像一座教堂或一座摩天大樓那樣。民主一經確立，不能期望它一代又一代的獨立下去。民主是一種活的機體，所以必須加以看護，培養和引導。

我們不能以過去的成就和現在的財產認爲滿足。我們今日所有的一切自由，都是由於抵抗國內或國外的暴政而得到的，其中大半是用血和錢換來的。

自由的到臨，經過那些願爲自由而捨命的男女的努力。我們是他們的承繼人，所以我們必須留心保守我們的遺產。

讓我們選擇那些知道人民的需要的人，來做我們的領袖。我們的領袖中有幾位，像傑弗遜那樣，是爲了促進民主主義和給予人民以利益而進身仕途的。傑弗遜無意於權勢，更無意於地位或示惠於人，他甚至企圖使馬迪遜來代替他自己做總統的候選人。我們今日當然也有賦有同樣崇高精神的人物

我們亟需要更多的宗教和道德，作爲政府的背景。這裏如同世界各處一樣，也需要加強思想和行爲的宗教道德基礎。再沒有比宗教和道德觀念更高的文明勢力。只有在這些觀念予人以認識腐敗和暴政的能力並予人以消滅它們的力量的時候，這種腐敗和暴政方能從政府中驅除出去。

美國各州應時刻留心保護它們公民的公權。一切公民自由投票的權利應加以保護，而他們前往投票匭的道路，不應受到阻礙。

我相信國會和行政當局必須在政府中遵守嚴格的經濟節省，而各州各郡和各市，也須這樣做去。在這個現代世界上，大多數官吏和個人，對於公衆或私人的經濟，往往不大顧到。讓我們在情形許可之下，儘量依附個人創造力和自由企業的古老政策。政府須扮演一個監督和檢查的重要角色，保證自由企業的眞正自由和公平，全體人民都受到保護，但政府切不可殺害我們民族所以成爲偉大的精神。

國會和行政當局有一個不可規避的責任，使我們的外交政策保持在一個非政黨的基礎上。當我在國務院的時期內，我對於任何一個問題的工作，從未有如對這一個問題的工作那樣辛勤。

我繼續相信：參院同意一切條約的核准需要三分之二的表決一點，應由憲法的修正案改爲：祗要多數表決即予通過。

美國的人民，國會和行政當局必須密切注意，以免美國再回到危險的孤立政策。在一世代以內的兩次大戰，應使一切美國人覺悟：我們是世界的一個重要部份，海外的衝突必然影響到我們，而我們的福利和平及安全，與其他各國都有連帶關係。我們有一種欲罷不能的領導和合作的責任。

過去，直至一九三四年爲止，我們對世界最顯明的不靈敏，恐怕要算我們的經濟孤立主義。高稅率並不把繁榮帶給我們。它們帶給我們的是國內賣不掉的剩餘物資，和海外其他各國的憤懣。

華盛頓總統曾發言反對與其他國家訂立永久的同盟，雖然他默許暫時的同盟。但是現在我們是聯合國的一個會員國，聯合國的性質是一種反侵略的同盟。我們不必對這種同盟表示驚訝。這不是一種反對其他國家集團的同盟，而是一種反對任何侵略的同盟。這不是一種戰爭的同盟，而是一種和平的同盟。

聯合國機構包括一切愛好和平的國家，它的成立，據我的意見看來，是世界政治發展的一個轉捩點。

但是我們勿以爲聯合國能夠表演一個奇蹟。聯合國的憲章是一種人造的工具，不是一個十全十美的工具。欲使這個機構的工作有效，需要時間，忍耐，和各國的合作精神。

尤其重要的是，這個機構需要蘇，英，中，法，美五大國的繼續合作。惟有這五國之間的共同友好合作，才能產生維持和平所必需的諒解與一致行動。

聯合國應得而且必須有美國人民不動搖的支持。我們不要因爲這新機構的各理事會中發表衝突的意見而就感到灰心。我們不要一方面認爲聯合國無法工作，所以我們必須恢復國家主義和孤立，而在另一方面認爲聯合國不適當，所以我們必須以世界政府來取而代之。

我們應當力圖促進普遍裁減軍備的計劃，由聯合國在各國實施監察，確保這個計劃的執行。經濟和軍事的武裝的瘋狂競爭，是一種對文明的控訴。主張加重軍備的人，正在玩弄數千萬男子，婦女與兒童的生命財產。但裁減軍備必須是比較性的，我們切不可再讓美國減退到軍事上束手無策的地步。在我們解釋我們的外交政策時候，其他各國必須仍能看到我們實力的徵象。

美國人對於發表關於別國的意見，必需實行節制。我們這個民族，慣於指摘別的國家和統治者，輕用形容詞，諷刺和譏笑。我們忘了我們這種尖刻的字句，並不就此埋沒在報紙的新聞欄中，或失落在座談會或無綫電廣播中。這些字句給被咒詛的政府和人民知道了，會使這些國家的報紙和無綫電加以複印和批評，因爲這些國家也許不明白我們的批評自由，而且這些字句妨礙我們的外交關係。在責罵別人之前，一個人應從一數到十，對於這一條舊規則，我願加上一條新規則：就是在責罵別的國家之前，我們應當數上十小時或十天，同時我們對於似乎值得譴責的事件，應當確定其全部事實的眞相。

我要請美國少數集團特別注意這一條規則，不論這些集團是屬於種族的，國家的，或宗教的。憲法的宗旨是保護一切人民，尤其是少數份子。但是近年來這些集團中有一部份，利用報導和宣傳方法的進步，對於外交事務，已提出一種與他們人數不相稱的呼聲和壓力。這些干涉外交的少數份子大半是左翼份子或反動的極端份子，也有些最近移民到美國來的人，他們是慢性的煽動者，他們所主張的意見，足以破壞我們政治和經濟的組織。有不少次數，當我們政府的國際關係需要最微妙和審愼處理的時候，這些集團中有幾個在一致侵略性的公共輿論歧途之下，散播毒素，或用其他方法破壞國際關係。

我們必須承認並甘願負起我們對以前的敵人德國和日本的義務。如果在未來的數十年內我們對他們非維持軍事或其他性質的監督不可，那末我們應當情願維持這種監督。我們不應抱有迅速由歐洲或亞洲撤退的思想。

在西半球，讓我們繼續在一切可能的方法之下發展和擴大睦鄰政策。我們從這種政策中所得的結果證明我們應當再進一步培植這個種子。在我們患難的時候，我們在南方的朋友，祗有一個例外，其餘都證明是我們的眞正的朋友。

我們的國家和一切的國家，尤其包括上次對暴君勢力作殊死戰的各大盟國，如果不明瞭在不久的將來他們將面臨歷來最重大的危機，那末他們只是自騙自而已。如果他們決心使和平，秩序和文明的勢力隨同統一和鞏固他們的政治和道德力量的任務一時不斷進行，那末他們將有很大的威力，足以保持世界的永久和平，自由和文明，必要時不妨用武力保持

一切國家必須不斷努力在絕對平等的基礎上共同合作，一方面不懷成見，另一方面不抱偏愛主義或綏靖態度。

關於國際合作的許多基本原則，每一個都是極其重要的，但一切國家和人民絕對不能逃避的一個最高的職責是維持和發展一種能永久維持和平的國際機構。這裏有一個近乎不易之理：凡是忠心履行聯合國機構會員資格的職責的國家，將得到平等而不可計數的利益，不履行這種職責的國家，將遭遇到愈來愈多的困難。爲了全體的利益，各國應一起合作，使這個世界機構永久延續下去，並使其成爲眞正有效的機構。

我們這個偉大的國家，對於各附屬的民族，在他們準備就緒的時候，應該始終成全他們的自治和獨立，依照我們在菲律濱所定的成例。但是我們在這方面的政策，不能僅以贊助爲限，而且也須包括積極的經濟援助，以提高這種民族的生活水準。

我們還要主張輿論在世界上有自由的發揮。今日全世界沒有自由的報紙或無綫電。恐怕有半數國家壓制或淆混報導，或加以着色。在各國民族的思想能完全自由彼此交通以前，我們不能希望獲得使戰爭無從發生的眞正諒解。

我以如下的信念結束這些回憶錄：就是我們這個國家的命運仍在我們的前面，不是在我們的後面。如果我們願意隨時歇下來檢討過去，估量現在和準備未來，那末我相信成功的水平綫仍在我們的面前，像無盡的平原那樣延長下去。而最崇高的成功，莫如和其他各國和諧合作，直至戰爭的鞭子從我們的背上取去，而一個永久友善的和平降臨到我們身上。

侵華動機辯護書 詞句極乖謬
旁聽國人均深表憤慨

〔中央社東京五日電〕今日日戰犯辯護人在軍事法庭上，對於太平洋戰爭中東北事變階段之辯護書中，竟大事宣傳。其對華作戰之動機，反認爲甚爲合法，且援引李頓報告書爲其辯護。而辯護書所用詞句，對中國極爲難堪，旁聽之中國人無不憤慨萬分。今日下午軍事法庭下令停止辯護人申述，勒令修改此項含有戰前日本反華宣傳之文件。一俟「難堪詞」自該項文件中删除時，辯護方面對中國階段之申述，始可繼續進行。

義外長闡明國策

〔法國新聞社羅馬四日電〕義外相史福薩今晨向內閣發表關於義大利國策之報告稱，爲推進歐洲經濟合作起見，義大利之責任甚重大。義大利得爲參與歐洲復興計劃之一份子，此事實屬光榮，蓋唯有此項計劃，始爲復興和平民主歐洲之關鍵也。但吾人所遭遇之其他問題亦甚重要，此等問題與保衛和平及重組歐洲均有莫大之關係，例如非洲問題，和約所未能解決之諸問題包括德國之基本問題等等。

捷總統抱病
醫囑需要休養 反共份子紛紛出亡

情報部官員宣布：貝奈斯總統正患病，醫師已囑其必須完全休息，故尚不克自鄉間別墅返普拉格。按現尚進行之前捷克憲法，規定總統不能執行職務時，由內閣總理代理。

〔路透社普拉格四日電〕據非官方息，捷克反共份子爲恐被檢舉而逃亡出國者當有數千人。現捷克邊界尤其是與德境美軍區交界處已加緊戒備，並由熟悉逃亡路綫之地下活動份子及特殊訓練之警犬，協助軍警民團巡邏。

歐十六國覓取經濟合作
巴黎會議期迫近
義土希等國均將派外長出席

〔路透社巴黎四日電〕法國外交部發言人宣布第二屆馬歇爾方案之歐洲十六國會議，決定於三月十五日在巴黎開會。此會議具有雙重目的：㈠檢討歐洲十六國間經濟合作之努力；㈡研究永久性歐洲經濟互助機構之方式。會議最初兩日將爲全體大會，大多數與會國將由其外長親自出席。十六國中已有荷，比，挪，盧，瑞，義，土，希等七國，正式接受十五日開會之日期，此等國家預料均將派外長親自出席。

芬蘭各政黨表明立場
反對與蘇聯締盟
但贊成兩國商訂友好互助條約

〔聯合社芬京五日電〕保守黨與自由黨兩少數黨今日宣佈反對與蘇聯締結軍事同盟，但聯合其他黨派一致贊成與蘇聯開始談判簽訂友好互助條約。共黨人民民主派則主張立即與蘇簽訂盟約。最後決定之權操於巴錫基維總統。

史達林函·繙譯錯誤·

〔中央社海爾斯基四日合衆電〕據此間觀察家報導，史達林信件繙譯上之錯誤經更正後，使芬蘭可避免與蘇訂立軍事協定。此項錯誤係在史達林所致巴錫基維總統私人函件之譯文中發現。更正後之繙譯，始知蘇聯並未要求與芬蘭簽訂與匈羅相同之協定。此項修正之譯文，使芬蘭獲得一機會，僅與蘇談判友好條約而不附軍事互助條款。

蘇再向美抗議
侵犯遠東商航

〔路透社莫斯科四日電〕蘇外交部業已二次照會美政府，抗議美機侵犯在太平洋內之商航自由，並要求立即採取措施以制止此等侵犯行爲。據莫斯科電台英語廣播稱：美飛機繼續侵犯商航自由，蘇外長副部曾於一月三十日致照駐蘇美大使館，抗議美機之一再侵犯商船自由，在黃海及日本海內偵察蘇商船，在其船頂盤旋低飛，甚至俯衝而下，蘇外部希望美政府飭令其適當的美當局，確保以後不再有類似事件發生。然迄至目前爲止，美國尚未提出答覆，而同時蘇政府已獲悉美機在遠東續有侵犯蘇船航行自由之行爲，職是之故，蘇外部乃再度照會美大使館，促美政府注意此事，並要求立即採取措施加以制止。

智阿訂互防公約
共同保衛南極土地主權
英對危國爭執主提付國際仲裁

〔路透社智利京城四日電〕智利外長凡爾迦拉及阿根廷總統貝隆之專使拉洛薩，業於今日在此簽訂「互防公約」，以支持相互間對於南極主權之要求。該約內容要點如下：㈠兩國將共同對其南美南極之主權，施行法律保護及防衛；在西經廿五度至九十度間之土地，兩國承認每一國不容疑問的主權。㈡兩國將本合作精神，在阿根廷智利間邊界尚未確定之區域內活動。㈢兩國將繼續談判，締結確定南極疆界之條約。

〔合衆社危地瑪拉城四日電〕危地瑪拉最高陸軍當局及外交部，今日發表聯合公報宣稱，危國軍隊由於最近英軍開抵邊境地區，業已調往英屬洪都拉斯之邊境。該聲明稱，由於英軍在「勃里斯」之對危國領土內登陸所造成之緊急狀態，有在英軍侵入時派軍防衛國家領土之必要。同時據悉英國已將照會送致危地瑪拉，答覆上月危地瑪拉抗議英艦派遣赴洪都拉斯者。聞英照會中重申將此事交與國際法庭公斷之主張。

杜魯門總統返華府視事

〔合衆社華盛頓五日電〕杜魯門總統至佛洛里達度其數日假期後，五日已返抵華府視事。

奧準備自治
盼和約早日完成

〔合衆社倫敦四日電〕四強外次今日會議中，英法繼美國之後，批評蘇聯要求非奧國能力所能償付。蘇代表作妥協性之辯護。

〔路透社維也納四日電〕奧政府今日召開特別閣議，事後發表公報稱，「週二自倫敦返國之奧外長葛羅勃於奧代表團赴倫敦之前，將先獲奧政府訓令前往。內閣深知奧國已準備自治，而對奧條約將盡力促其完成。惟一九四七年之國界，應由充分主權及獨立而予以保證，而邊疆地方防軍應予合併，並將設立完善的經濟制度。」奧內閣復宣布，奧政府將派外長葛羅勃赴巴黎參加馬歇爾方案會議，參加對奧條約談判之奧代表團將於週內前行。

加禁止共黨入境

〔路透社渥太華四日電〕加拿大政府業已決定禁止共產黨人進入加拿大。

社會黨再度拒絕
日本組閣工作又遇困難
蘆田三邀片山入閣

〔新亞社東京五日電〕日首相蘆田五日上午訪問社會黨委員長片山，三次懇請其入閣。然片山仍答以本人無入閣之意，惟可諮詢社會黨之中央機關後，再作決定。下午四時，社會黨中央執行委員會舉行會議，先由片山報告蘆田首相三度懇請其入閣之情形，當時除有一委員謂「黨議既支持蘆田內閣，則黨首入閣，乃屬當然」之外，其他各委員皆表示反對，結果決定片山不入閣。散會後，社會黨書記長淺沼往組閣本部訪問竹田，傳達社會黨之決議，並希望以片山問題，另作別論而進行蘆田內閣之組閣工作，竹田當答以俟六日早晨再行答復。因之蘆田內閣又以片山入閣問題而空耗一日之時光，組閣工作本週已難完成。又社會黨委員長片山五日與民主黨總裁蘆田會見後發表談話稱：「蘆田總裁雖曾再三懇請入閣，然本人以團結黨內，協力新內閣爲較重要，本人充分考慮國家問題，而認爲加強爲推進其政策之基本之黨，殊爲重要，故迄今爲止，余曾力辭入閣，至於謂由余不入閣而內閣流產，亦未可知，余對此認爲組閣之責任，乃爲被指名者之責任，不能謂爲社會黨之責任。」蘆田首相亦於會見片山之後，發表談話稱：「以片山入閣爲第一條件，若此舉不能決定，則決心不召開三黨黨首會談及銓衡閣僚人選，余預定今後不斷懇請其入閣」。又蘆田首相五日下午於外相官邸與栗栖，竹田懇談之後，爲出席美第八軍軍長之招宴，五時半由東京趕赴橫濱。

兒科專藥

宏興鷓鴣菜

鷓鴣菜行銷三十載
風行全國擅治小孩疾
病家有小孩不可不備

全國各處均有出售

滬行上海南京東路
宏興藥房出品
電話九五四四〇

化痰止咳新劑
蘇肺咳
STEPHICOL

平氣潤肺 鎮痙豁痰 表裏相因 標本兼治

（主治）各種咳嗽病症：如感冒，流行性感冒，氣管炎，氣管支炎，肺結核，喘息，及一切呼吸器病疾患。

五洲藥廠出品
五洲藥房發行

五和織造廠股份有限公司增資完成召開股東臨時會公告

本公司前經第十九屆股東常會議決增加資本爲國幣一百廿億元一案業經如數收足茲定於三月二十日（星期六）下午二時假座南京路慈淑大樓四樓四百五十號召開股東臨時會報告增資情形並改選董事監察人至希 貴股東準時出席再自即日起至開會日止照章停止股票過戶除分函外特此登報公告

董事會謹啟

鼎新染織廠股份有限公司爲召集股東常會通告

本公司定於三月七日上午十時假座上海八仙橋青年會九樓東廳召集第十五屆股東常會除分函通知各股東外特此通告再自開會期前一個月內照章停止股份過戶

鼎新染織股份有限公司董事會謹啟 三十七年三月六日

中國飛綸製線廠股份有限公司掉換正式股票公告

本公司正式股票業經趕製就緒茲訂於三月五日起開始掉換全專函分別通知外特此登報公告敬希 各股東尅日持同股款收據及原留印鑑前來南京東路七一一號本公司總管理處股務科掉換爲荷

三友實業社股份有限公司召集股東常會公告

本公司定於三月六日（星期六）下午二時假座上海西藏路寧波旅滬同鄉會舉行第二十四屆股東常會報告三十六年度營業狀況討論分配盈餘及增資等案除專函各股東外[illegible]免通信延誤再自二月六日起至開會日止[illegible]

康美衣料·萬衆歡迎

美國藍布 每尺貳萬元

顧客前擠後擁 布山朝滿夕空

欲免向隅·務請早臨

元中綢布莊
四馬路381—5號 Tel.90749

到貨有售

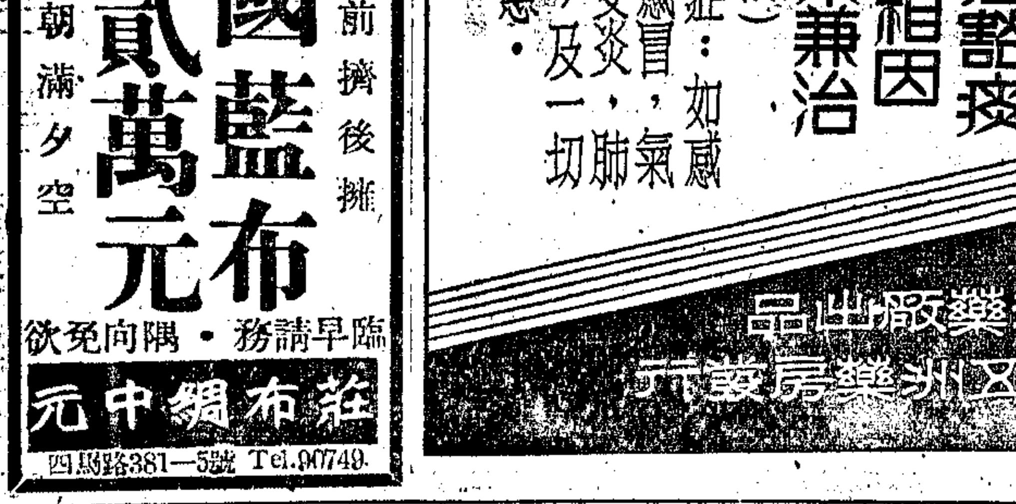

泰豐牌 999 毛巾

質料高貴 經久耐用

上海泰豐棉織廠出品
發行所：民國路八五八弄三十號 電話 八〇四九一
廠址：南市斜西路林蔭路七九弄一號

四角牌 英國營養食品

各大公司及食物店均有出售

總會香腸 Oxford Club Sausages
劍橋香腸 Cambridge Sausages

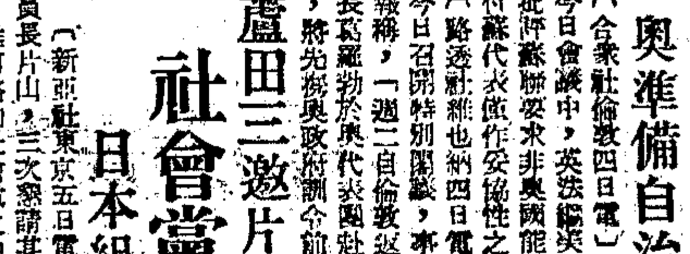

精選鮮肉用英國京法烹煮營養原質充份保存味美香濃全部可口精美並可久藏不壞

英達有限公司出品
廣東路十五號一一一五〇九室 電話一四一六二〇

M/V MEMNON 已於三月四日由英國抵滬停泊浦東藍烟囪碼頭卸貨各貨主請持提單至敝公司換取提貨單爲荷
太古股份有限公司藍烟囪啟

S.S. "ELPENOR" 約於三月十三日開始裝貨駛往 Liverpool and Glasgow 經 Aden, Port Said, Genoa, TANGIER, CASABLANCA 等埠如有適當貨物亦可裝
S.S. "TITAN" 約於三月十一日裝貨取道日本駛往 CASABLANCA 如蒙惠裝貨物請向敝公司接洽爲荷
太古股份有限公司藍烟囪啟

中興輪船公司船期公告
中興輪 准於三月八日 直放基隆
船泊：招商局第六碼頭
旅客注意：去台灣須憑身份證及牛痘證購票
裝貨搭客均請向本公司接洽
地址 四川中路二六一號 電話 貨運：一二八七〇 一六三八七 售票處：一二八七〇分機十六號

利公輪 准三月七日 直放天津
（售票處）四川旅行社 金陵東路二十一號 電話八四五〇八
中國旅行社 寧波路五十號或四川路四二〇號 電話一三四五〇
世界旅行社 南京路二十四號 電話一一七七六
貨運處：董惠記號 四川路九江路中央大廈二十五號 電話一八九二七，一九二〇
榮竹林

大華輪 准於三月七日下午三時 開往寧波溫州
裝貨搭客請至中山東二路九號四樓四二一室接洽憑牛痘證購票
●船泊十六舖鄭紹碼頭
平安輪船公司啓 電話八三三九四轉

"COURSER" 輪定於三月九日開往香港·小呂宋·有貨裝運請向本公司貨運部接洽
大美輪船公司啓
地址 中山東一路十七號（字林西報館大樓） 電話：一五〇六九

江雲輪 每逢二四六 下午四時卅分 開往寧波
船泊▲上海：南京路外灘十六號碼頭 ▲寧波：寧紹碼頭
售票處21：河南中路四十號 南京路外灘十三號碼頭管理處 電話一四九六四
●旅客購票隨帶牛痘證●
華商輪船公司啓

太古 盛京輪 三月十一日 直放香港
▲購票請隨帶牛痘證
售票處：金陵東路一號（外灘一號）
太古股份有限公司客票部啓

達興輪 三月八日（星期一）晚（直放）九江漢口
如承裝貨（不搭客）請至中山東二路四號本公司接洽 電話八四五四五號
達興商輪公司啓

S/S "MARINE LEOPARD" 3月11日
世界班輪開往菲律濱，立格巷，日內瓦，馬賽，紐約及波士頓，經香港，小呂宋，新加坡，四維港，比能，孟買，哥倫布，力山大有貨裝往上開各埠請向本公司貨運部接洽 電話一五五三〇
美國總統輪船公司 廣東路五十一號

美國郵船公司
SS "OREGON MAIL" 准於三月十六日開往 SEATTLE, TACOMA, PORTLAND, VANCOUVER, B. C. 等口岸並聯運美國及加拿大鐵路綫各埠貨物本船尚設有深艙若蒙裝貨請向本公司接洽
遠東總經理福來輪船公司啟 中山東一路十七號五五號 電話一二九九四

專訂 原版西書雜誌
中外書局 林森中路六七一 電話七九〇八八

交通部上海航政局公告 滬航二(37)1179號

茲據下列帆船聲請所有權登記前來：

船名	聲請人	籍貫	總担數	帆桅	海關註冊	造船地	進水年月
許源利	許德寬	東台	[illegible]	四	[illegible]	福山	[illegible]
許祥利	許德駿	東台	[illegible]	三	[illegible]	福山	[illegible]
永生	李榮山	東台	[illegible]	三	[illegible]	南通	[illegible]
丁得利	丁興樂	南通	[illegible]	四	[illegible]	北弶	[illegible]
王源利	王得齊	東台	[illegible]	四	[illegible]	福山	[illegible]
金泰外	樂漢池	鎮江	[illegible]	四	[illegible]	呂泗	[illegible]
王長利	王紹桐	南通	[illegible]	四	[illegible]	東台	[illegible]
丁恒利	丁香山	東台	[illegible]	四	[illegible]	北弶	[illegible]
常復盛	常學俊	東台	[illegible]	四	[illegible]	北弶	[illegible]

如任何人對上開帆船之產權持有異議者仰於登報日起一個月內檢同證件向本局提出逾期即准上開帆船辦理所有權登記特此公告

中華民國三十七年二月廿八日

局長黃慕宗

參議大會昨日一致通過 不徵收哈同花園

估計須七千餘億政府無此力量 獻地建築圖書館等由市府辦理

〔本報訊〕市參議會於昨日下午繼續舉行第九次會議，對於哈同花園之徵收，天目路之拆屋問題，均有重要決議。哈同花園徵收為公園一案，已予否決。天目路拆屋則決先組織委員會妥籌善後處理辦法後執行。

茲將大會討論提案之詳情誌后：關於哈同花園問題，共有有關提案三件：㈠市長交議轉交大衞喬治哈同函一件略謂：其個人分得哈同花園土地有五十餘畝，自願捐獻十五畝，並擬於慈善基金地產變賣後，提出十分之三，建築圖書館呈獻政府。但此意見未為參議會接受，而致哈同遺產至今全部凍結，且影響慈善事業之計劃。故希望市參會重行討論通過捐獻之提案以重產權而利公衆案。㈡張中原等提請「利用捐獻土地，從速實行建築美術館」案。㈢張酒作於第四次大會臨時動議「為貫澈本會第一第三兩次大會，議決征借南京西路愛儷園改為公園之精神，改為征收該園為本市永久之公園，以利市民而重衞生」案。此案於上次大會決議為「保留」。故必須於此次大會中首先解決。

市長說明‧兩種辦法‧

據吳市長說明：對於哈同花園政府祇能採取二種辦法，㈠接受捐獻，㈡完全征收。如決定征收亦無不可，但根據土地法政府必須在三年之內籌足經費，否則政府信用將喪失。至於以捐獻而言，喬治哈同在其本人分得名下捐獻十五畝，其他承繼人不肯捐獻。而喬治哈同並願提出慈善基金地產變賣後之十分之三作為建圖書館之用，當時此數估計約有五十萬美金。現市府以其不願增加捐地，則要求增加經費，將十分之三增至十分之四，喬治哈同對此表示可以考慮。據本人意見除接受其捐地及捐獻建造圖書館經費外，擬再徵收哈同花園其他土地十五畝，則又可建造美術館。

經費浩大‧反對徵收‧

經討論徵收問題，發言之參議員均表示反對徵收。姜屏藩不主張徵收之理由為：經費問題，哈同花園之地價目前無法估計，若依議實房屋地基而言，根據卅五年估定該區地價每畝應為一千八百萬元，但業主不允，經市長再三商洽後定為每畝十三億元，則較二年前漲六十六倍，而哈同花園地價至少每畝應值五十億元，以一五〇畝計須七千五百億元。

政府以國庫空虛，對已徵土地地價，猶未能償還，何況為未徵收者？即退一步言，縱使有如此鉅款，亦應用之於解決民生或房荒等問題，不應用以闢公園。至於捐獻問題，因此事對於市民既有利而對國家亦無負擔，自不必交參議會討論，可以逕向市長決定，或辦圖書館或辦美術館，通志館，悉由市府辦理。

法律事實‧均有困難‧

趙仰雄亦補徵收在事實上有困難。但張志韓意見，認為哈同花園地價尚未估定，何來七千五百億元之價值？既然如此，何以前次大會又不顧到此點，遽加通過？行政院已批示可以徵收，自不必杞人憂天，可由政府徵收。顧樹勳，瞿鉞，姜懷素亦均謂徵收在法律及事實上均有困難，不同意徵收。

最後表決‧無一贊成‧

陳存仁並報告哈同花園內之圖景並非如外界所想像，未必一闢門即可闢公園，內部燒去之地約有三十畝，假山坍塌，樹木被伐，如闢公園，需費浩大。姜豪贊成市長意見，一面接受捐獻，一面徵收十五畝。但經議長表示市府只擬徵收，祇可依法辦理，擬就辦法，另作議案交參會討論，不在本案範圍內。故最後付表決，贊成徵收者無一票（張志韓亦表示反對）張酒作提案即予否決。

至關於捐獻問題案，大會決議採納姜屏藩意見，交還市政府全權辦理，對於建造美術館，通志館或圖書館，悉由市府統籌辦理。

大會通過熱烈擁戴 主席為首任大總統

議決電請美國實施全面援華 分別慰勉肅清積匪出力部隊

★★★★★

〔本報訊〕前日參會議長，副議長等臨時動議「擬請大會一致擁戴國民政府主席蔣公為首任大總統」案，經議長於昨日大會中提出後，全場參議員一致熱烈鼓掌通過。潘議長並表示希望本市由區域，職業，婦女團體所選之國大代表能遵照本市民意機關之決議，在國民大會中一致選舉蔣主席為大總統。

此外復通過臨時動議二案：㈠潘議長等提「為淞滬警備司令部肅清積匪，消弭亂萌，擬請大會決議，對該部及參加此役出力部隊分別予以慰勉」案，大會決議，本案通過，同時電請國防部轉前方將士慰勞。㈡議長，副議長等所提以上海市參議會名義，致電美國朝野，立即實施全面援華案，亦經大會通過。

天目路拆屋案 先籌善後辦法

關於天目路拆屋拓路一案，雖早於臨時參議會決議，後同居民一再請願，大會數度討論，致未能完成。此次大會復有潘介眉等提「為戡亂期內，擬請覆議前臨時參議會決議之天目路拆屋拓路成命，以解倒懸而重民意」案。然經議長解釋，在本會議事規則上，對於覆議一項並未提到，故建議可否將案由稍予變更，結果通過「為戡亂期內，擬請暫緩拆除天目路房屋」案。

市長局長 表示意見

在未決議前，工務局局長趙祖康表示天目路乃閘北交通樞紐，對都市計劃推進有極大關係，拓寬以後，於南北交通有很大幫助，故在技術上言，有拓寬必要。然對居民安定問題未便表示，但渠認為安定與建設實不能分開。

吳市長表示戡亂期內，拆屋確有困難。但建設市政為整個上海問題，如以天目路一案不能執行，則將來市政進展必受限制，故贊成工務委員會之審查意見。討論結果，大會即根據審查意見加以修正，作為決議：「本案為居民陳訴困苦，深表同情，但應經臨參會及本會迭次大會決議，並已奉行政院核准在案，為兼顧當前事實，擬請市府會同本會及居民代表，暨該區區公所及區民代表會代表，共同組織委員會，妥籌善後處置辦法後即行辦理。但其願意自動拆遷者，不在此例。」

福州路上突出市房 請工務局統籌辦理

另有一較相似之提案：「為福州路西段沿路南邊自廣西路口至平望街口之數家市房突出路口，妨害交通，應即拆寬道路案。」決議：原則通過，關於拆屋拓路問題，請工務局根據道路系統統籌辦理。又市長交議關於「上海市工廠設廠地址規則草案」等四案，因內容複雜，性質重要，請參議員先行研究後，於今日會中討論。

高橋區民要求罷免 瞿參議員願聞理由

報載高橋區區民要求罷免市參議員瞿鉞一節，昨日瞿參議員函徐副議長有所說明，茲將原函探錄如下：「今日閱報載『高橋二千區民要求罷免瞿鉞』一則，知有高橋區民陸棣香，辛煥祺等，認本參議員一年來所為，不孚衆望云云。本參議員自覺當選本屆參議員後，深愧對於市民無所建樹，倘獲罷免，正可閉門思過，於本身尤可因之休息。第以尊先未有所知，茲既一入是大會，應請乘此大會期間，將如何不孚衆望之點，在會場公開宣佈，即本會同仁，亦得知所警惕。再高橋第一名當選之參議員兼高橋區第一任民選區長鍾玉良（原名鍾人傑），生長高橋

參會今日休會 上午增開一次

市參議會五次大會議程經延期一天後，決於今日下午休會，但以提案討論仍不能在今日下午一次會議中完畢，故再決定在今日上午增加會議一次，即上午九時起舉行第十次會議，下午二時起開第十一次會議。

轄區警備會議 警備部今召開

淞滬警備司令部定六日召集警備區十縣縣長，及第三區行政專員舉行警備會議，由宣司令鐵吾親自主持。第三區行政專員謝承炳，上海縣長俞月秋，松江縣長徐今予，崇明縣長何德吾，南匯縣長熊宗儒，奉賢縣長奚永之，青浦縣長劉勁，寶山縣長莊鴻安，嘉定縣長徐竹游，金山縣長王紹曾，川沙縣長蘇奎炳，於五日分別抵滬。

同濟學潮三被告 病愈還押看守所

〔本報訊〕同濟大學風潮案中嫌疑較重之黃克鑫，孫克強，鄭宇平三被告，前因病送至寳隆醫院治療，茲因病愈，警備方面通知地院，於昨由地院派法警將其等押送思南路看守所羈押。

雙喜臨門 新婚得屋

•義屋得主又有八人登記•

★★★

〔本報訊〕多令救濟義賣房屋乙種獎券得獎者，昨又有八人，前往多救會登記，計師字〇三六八六號為南京內政部陳燦所得，龍字〇六八五三號為醫師金伯平所得，翔字〇三一九六號為五華所得，肇字一〇二七〇號為老來廠周申甫所得，軍字一〇七七〇號為大公報職員程倫寳所得，鐘字〇一二三一號為牛肉商李桐根所得（該號獎券查係本報售出），夜字〇七四〇八號為工足機廠職員惠錫康，曹俠華，柴芹生合購所得，始字〇八四一一號為中國文化服務社職員曹鳳豪購得，曹上月返故鄉安徽績溪結婚，其友孔祥彬特購獎券一張，並用封套上書「洋房一幢」，以作賀禮，不料果告中獎，現曹在皖南未知此項消息，昨由孔為其代辦登記手續。（圖為孔正執筆辦理登記手續情形，本報攝）

美郵政次長訪李進祿 對中美航郵交換意見

美國郵政部次長保爾愛庚於昨日上午十時特往本市郵政管理局拜訪李進祿局長，對於航空郵運問題交換意見。李局長當提出兩點：㈠希望減低中美航空郵資，增加來往信件，以促進兩國人民之友誼。㈡目下中國航空公司班機，每星期兩次飛往美國，希望美國商業航郵交該公司班機帶回。愛庚在美國郵政部中負責運輸事宜，對上述兩點意見已允研究採納。旋參觀該局營業包裹及郵務各組，對於該局辦事精神讚不絕口。中午曾往市府拜訪吳市長，晚間並出席該局之招待會，由美總領事葛柏作陪。愛庚定於今晨離滬飛往馬尼剌轉返美國。

江海關貪污案 七商人行賄部份 起訴書全文公佈

★★★★★★

〔本報訊〕江海關貪污案，關於商人毛潤翔等行賄部份，其起訴書經首都地方法院檢察官於四日正式公布。茲探錄如下：毛潤翔（男，卅四歲，寧波人，住上海模範新村卅八號，怡興行經理），邵家振，郭子明（以上兩人均男，年齡，籍貫，住址未詳），邵叔平（男，年未詳，住上海典當街業成坊利豐永行內），石亦屏（男，年未詳，住上海新北門，益豐公司經理）戴鑫麟（男，年未詳，住上海二馬路石路口，天和行經理），馮永年（男，年未詳，住上海仁記路廿一號五七室，民富公司經理）。右開被告民國卅六年度偵字第四三三六號行賄案件，業經偵查終結，認為應行起訴，茲將犯罪事實及證據，並所犯法條敍述如左：

犯罪事實

毛潤翔係上海怡興行經理，卅五年八月間，該行代陸根記營造廠在美訂購白鐵皮四百噸，於去年九月始行運至上海，因之輸入許可證已逾期限，依章遂難進口。該行總經理毛鹽翔及經理毛潤翔，意欲提貨，遂央方茂林輾轉囑託邵家振，郭子明等向江海關幫辦尹蘭蓀等行賄後，尹等違背職務，核准是項白鐵皮輸入。

邵叔平於去年十月間，因其服務之利豐永顏料行自美購運來滬之安尼林油一百噸，超越輸入許可證所載數量，又有顏料一批，運抵上海口岸，然已逾限，俱不能輸入，邵遂央託楊樹德，向江海關幫辦尹蘭蓀等賄送國幣三億三千萬元，擅允進口。

石亦屏係益豐公司職員，於去年十月間有羊毛十五萬磅，從英運滬，因多於輸入許可證所載數量，亦託楊樹德向尹蘭蓀疏通，賄送國幣三億元，私擅放行。

戴鑫麟所服務之天和行，與大康行聯合在美定購顏料六十四桶，原無輸入許可證，於去年十月運達上海，借用信孚公司之許可證，循例報關，鑫麟明知依法不得輸入，乃央楊樹德疏通，賄送江海關幫辦尹蘭蓀等國幣九千萬元，矇混進口。

馮永年係民富公司經理，於去年九月間有顏料十七噸半，燒碱六百零五桶，自海外運滬，俱無輸入許可證，託陳良綱向江海關疏通，賄送尹蘭蓀等國幣一億二千萬元又美金一萬六千元，借用金山公司之顏料許可證，由陳加填燒碱項目矇混報關，公然輸入。

犯罪證據

查陸根記營造廠由怡興行居間，在美定購白鐵皮四百噸，迨去年九月運滬之時，因已逾限，須待申請更改日期，始可進口，乃該行總經理毛鹽翔等急欲提取，遂央方茂林向江海關幫辦尹蘭蓀等行賄，而方又輾轉囑託張高振，邵家振，郭子明等疏通，賄送尹等美金八千元等情，已據該尹蘭蓀，張高振等一再供認不諱。且查怡興行又係該被告與毛鹽翔共同開設，而該被告復担任重要職務，則其與毛鹽翔等顯有犯意之聯絡，自不容其空言狡賴。再查被告邵家振，郭子明為陸根記營造廠白鐵皮報關事宜，曾與張高振往託稱當輾轉向江海關幫辦尹蘭蓀等行賄之事實，又經保密局派員赴滬查明屬實，有原卷可稽。而據張高振供稱，因陸根記白鐵皮事件，代為說項所得之款，以美金六百元分贈被告邵家振，郭子明，甚且參互以觀，被告毛鹽翔，邵家振，郭子明，交付賄賂，已無疑義。

利豐永顏料行自美運進上海之安尼林油及顏料，益豐公司自英運滬之羊毛，天和等行從美聯合運購之顏料，或於到達口岸業已逾限，或因輸入物品超過許可證所載數量，或無輸入許可證，而係借用他家之許可證，由被告邵叔平，石亦屏，戴鑫麟分別央託楊樹德向江海關幫辦尹蘭蓀等疏通，交付賄賂，計被告邵叔平賄送國幣三億三千萬元，被告石亦屏賄送國幣三億元，被告戴鑫麟賄送國幣九千萬元，將依法不准進口之顏料等物，矇混輸入等情事，業據楊樹德一一指供屬實。

民富公司於去年九月間自海外運抵上海之顏料十七噸半，燒碱六百零五桶，由被告馮永年央託陳良綱介紹，向江海關幫辦尹蘭蓀等行賄國幣一億二千萬元，又美金一萬六千元，借用金山公司之許可證矇混輸入，迭據陳良綱供陳明，事實明顯。

綜上所述，被告等分別對於公務員，關於違背職務之行為，交付賄賂，實犯刑法第一百廿二條第三項之罪嫌，依刑事訴訟法第二百卅條第二百四十三條提起公訴，送請審判。檢察官田積厚。

尹蘭蓀申辯 請發還更審

貪污部份待死之囚

★★★★★★★★

〔本報南京五日電〕江海關大舞弊案貪污部份主犯尹蘭蓀，前經首都地院判處死刑在案，茲悉，渠之辯護狀業由假況律師擬就，呈送地院，並已於日前由地院附同原判之全部案卷內，呈送最高法院，辯護狀除申明此次舞弊係被人陷害無法自白外，並附呈海關稅務司所發證明文件，列舉㈠三十三年在閩海關努力搶運有功，㈡服務海關十八年，工作素稱向列甲等，為不可多得之海關幹員，請求撤銷原判，發還更審。

逃役來滬壯丁 將予儘先征集

民政局擬定征兵辦法

〔本報訊〕本市本年度首次征兵六千名，各役政主管方面刻正積極準備抽籤工作，民政局方面為提製抽籤名冊及編號工作，特僱用臨時雇員十人。該局並已擬定征兵辦法，即將公佈實施。依照該擬定之辦法，有下列三種情形之一者，將予儘先征集：㈠漏列，在本市有戶籍而兵籍名冊無姓名之市民。㈡漏籤，兵籍名冊有名而無籤號者。㈢各省市逃役來滬之壯丁。該局負責人昨稱：上列三項辦法，其作用皆在防制逃役，如能就此征足六千名，即可補抵本市今年首次應征之兵額。此項辦法，戰時曾經實行，現行兵役法已予取銷，為防微刁頑，民政局刻正呈請國防部恢復實施。

垃圾車司機 全體總辭職

〔本報訊〕衛生局清潔總隊之垃圾車全體司機，以待遇菲薄（每月收入僅二百餘元），無法生活，昨已向當局提出總辭職。衛生局長張維，昨特趨謁吳市長請示處理辦法。

警局擴充飛行堡壘

〔本報訊〕市警局為加強本市治安，昨已由俞局長決定將原有之飛行堡壘擴充至三個中隊，其中二中隊成立後，並將派駐滬西江寧警分局及滬東榆林警分局內。

懲治貪污條例 奉令延長一年

〔本報訊〕懲治貪污條例，施行期間至去年年底業已期滿，本市法院頃奉司法行政部命令，懲治貪污條例施行期間延長一年，自本年一月一日起，至本年年底止。

指數糾紛 新亞藥廠怠工

〔本報訊〕新閘路新亞藥廠三百餘職工於昨日下午一時起怠工，起因為該廠前因營業不振，勞資協議生活指數除發放政府規定折扣外，再打八四折，實行至本年一月底為止，期滿後，資方仍要求繼續，正由社會局調解中，昨日為發二月份薪金之期，原應按二月份指數發放，廠方因營業情形不佳，擬改按營業指數發給，職工反對。廠方乃欲按一月份指數發放，職工又不能同意，遂宣告怠工。社會局即派員前往勸導復工並進行調解。

申新二廠一部份遷粵 工人愁失業呼籲交涉

〔本報訊〕申新二廠產業工會理事長張鑫華，昨日分赴社會局及總工會呼籲，據謂：申新二廠當局擬在最近期內，將該廠一部份紡織設備（約紗錠二萬枚），拆遷至廣東，若此項計劃實現，則將有工人八百餘名因此失業。廠方雖允一部份工人可隨同往廣東，或調無錫各廠中工作，然工人家屬均在上海，遷移困難，故要求總工會及社會局向廠方交涉，尋求更妥善之解決辦法。

棉紡工人兩問題 請當局重予仲裁

〔本報訊〕全市棉紡工人去年為停電期間工資及女工分娩津貼等問題與資方不能協議，早請社會局調解，亦未獲解決。最近社會局對停電期間給資問題加以裁定，但勞資雙方，皆表不服，昨呈請市府再予仲裁。

關於女工分娩津貼問題，社會局裁定每週按七日計算，資方祇允六天，亦重請仲裁。

上海啤酒廠糾紛 勞資雙方請仲裁

〔本報訊〕上海啤酒廠工人前為廠方開除工會理事長史小寶，宣告罷工。社會局批令廠方記史小寶大過一次，准允復工。廠方表示不接受，擬提請市府仲裁。工人則經社會局派員勸導後，已於昨日下午三時復工，惟要求罷工期間工資照給，廠方不允。又該廠解僱工人三十名，社會局依據過去勞資協議，批准解僱。勞方不服，亦擬提請市府仲裁。

招商局一登陸艇 營口被扣已脫險

〔本報訊〕招商局中字一〇五號登陸艇，上月二十七日由滬駛營口，適值營口被共匪侵入，該艇被匪扣留。昨據航業界確息，已於昨日脫險返葫蘆島。又聞該艇船長王碩平亦有來電報告。

查獲機帆船走私 貨物沒收人犯解訊

◆◆◆◆◆

〔本報訊〕昨有金長興機帆船一艘，裝有布疋白糖等，在滬結關後，聲稱係駛往烟台。於停泊吳淞口外時，經江海關巡緝艇派員上船檢查，發現該帆船內有朝鮮人，形跡可疑，旋在艙內搜查結果，發現有偽造烟台海關戳記及行程表等，當經予以扣留，並由該關訊結，據該船主供認偽造戳記不諱，並企圖駛往朝鮮走私。現江海關除將該項貨物照章沒收外，並將船主及貨主解送法院訊辦。

衛生局重視婦嬰 訂保健業務計劃

〔本報訊〕衛生局以嬰孩死亡率甚高，影響民族前途至鉅，為謀杜絕計，特訂定保健業務計劃如下：㈠婦嬰衛生：每一產婦分娩，通須訪視七次以上，嬰兒臍帶安全脫落後，仍繼續訪視指導。㈡收容棄嬰公育公養計劃：會呈社會部，就國際兒童福利基金撥助專款項下，籌設保育院。㈢郊區保健業務：就各該區內衛生事務所增設巡迴醫防隊，利用單輪車及自由車携帶藥品器械，深入農村，舉辦鄉村防疫事項。㈣推廣衛生教育：購買各種衛生標本模型，撥用本市原有房屋，籌備小型衛生陳列館。

海陸空聯合 迎送新舊司令

本市有關軍事各機關，於五日下午二時，假軍人之友社舉行茶會，歡送上海港口司令施北衡，歡迎新任港口司令周力行，海軍第一基地司令方瑩，並招待憲兵第九團團長蔡隆仁，青年軍第二〇二師第二旅旅長方懋楷等，到吳淞要塞司令邵百昌，警備部副參謀長陶一珊，師管區副司令梅展翼，空軍供應司令部參謀長周一塵等數十人。客人方面除施北衡，黃沭會未到外，均出席。茶會由市黨部主任委員方治主席，致詞稱，此一茶會，為海陸空軍之大聯合，上海各界歡送與歡迎之熱烈情意，係衷心所流露。上海市民之要求為地方安定，生活幸福，渠相信，海陸空之大聯合即可達成此一目的。次由邵百昌，陶一珊，梅展翼周一塵等分別致詞後，周力行，方瑩，蔡隆仁等分致答謝之詞。負責淞滬警備區防務之青年軍二〇二師第二旅旅長方懋楷，於致詞時保證：該軍防區之內，今後如發現有共匪踪跡，該軍一定負責將之殲滅。獲得全場掌聲。茶會五時許始散。又新任海軍第一基地司令董沛會已於五日下午四時半，由青飛返。

左起：方瑩司令，葉副司令，周力行司令，邵司令，方旅長，蔡團長。（時事社攝）

查良鑄方澤賢被控案 地檢處不予起訴

請領器材並無不盡不實 交換機器不能認為舞弊

〔本報訊〕平漢路彰洛段工程處工務組長查良鑄，亞洲實業公司經理方澤賢，前被控有勾串舞弊情形，經地檢處陸振南檢察官偵查後，昨宣告不予起訴。不起訴書原文略謂：彰洛段所轄之觀音洞大橋，漳關山洞，黑石關大橋修復，限期迫切，應需器材，均不湊手，遂由工程處長吳士恩派查來滬搜購，並授以全權處理。查來滬後，即向行總請領美國剩餘物資竹節鋼三十萬磅，螺栓二十萬磅。嗣因請領之竹節鋼與螺栓不盡合用，乃以竹節鋼十五萬磅，螺栓十萬磅，與亞洲實業公司經理方澤賢交換得二百五十匹馬力柴油發動機兩架，一百五十匹馬力柴油發動機一架，氣溫調節器一架，運往工務段應用。交通部以查有與方勾串舞弊嫌疑，函送地檢處偵查。查被告查良鑄與亞洲實業公司交換物資之前，曾電請工程處長吳士恩核准許可，縱認為查無此積極標，及其未依照審計手續辦理，亦屬行政上之懲處問題，要難遽令其負刑事上之責任。至其向行總請領竹節鋼螺栓之數量，與行總上海儲運局工礦器材庫之數字相符，並無不盡不實之處。而該物係美國剩餘物資，種類複雜，不盡合用，亦屬事實，其以不合用之器材，交換路局急需應用之機器，不能即認為有舞弊之情形。且竹節鋼螺栓共值三萬八千美元，半數應為一萬九千美元，與方澤賢交換值二萬零四百美元之機器，亦不能謂路局受有損失。且據證人美商衛利韓洋行經理阿格發拿夫證稱：「民國三十六年二月中二百五十四馬力柴油機每架在美值一萬八千五百美元。」以竹節鋼螺栓交換機器，於路局非特無損，且極有利，綜上所述，既無確據證明被告查良鑄，方澤賢有勾串舞弊有損路局之行為，按照刑事訴訟法第二六八條，被告等之罪嫌，尚有未足，爰依特種刑事案件訴訟條例第一條第一項，刑事訴訟法第二三一條第十款，處分不起訴。

引渡徐繼莊•絕對有把握•

承辦律師如此表示

〔本報訊〕辦理徐繼莊引渡案之洗秉熹律師由港來滬，據談，香港法庭定四月一日正式公審，本月三十，三十一兩日先開調查庭。至引渡問題，洗律師表示絕對有把握，當循法律途徑，陸續進行。至徐之保證金港幣五百萬元尚未繳妥，迄今仍羈押香港監獄中。

飛將軍控妻案 被告無從拘提

〔本報訊〕飛將軍王偉之妻杜萃，自與譚約翰和姦出走後，王赴天津將杜萃找回滬，未幾杜又離家他往。王具狀地檢處控告，日前開庭時，王稱杜負心，杜責王虐待，雙方各執一詞，結果梁庭審檢察官命被告杜萃交保。昨又開庭，王稱杜之保人係一無業遊民，絕不可靠，有逃亡之虞，且於日前杜曾使軍人數人，將王架至黨家務警察局內，秘密審訊數小時，事後渠曾向俞局長提出抗議。昨日渠到庭時，門外有憲兵一班保護，當庭要求梁檢察官出拘票拘杜到案。梁檢察官當即派法警偕王前往拘捕，惟至杜之住所，遍尋未獲，廢然而返。

•錫滬路上•卡車失事•

慘死一乘客 埋屍圖滅跡

〔本報訊〕海寧輪公司所有之第〇一二三〇號卡車一輛，一日被僱至無錫裝運豬仔五十八隻返滬，當時派由司機甘林根，小工杜長源二人前往，回程並搭乘豬商某，三人擠坐車廂，已無隙地，下午五時半，駛至無錫周山浜，有該地警察分駐所警士劉車，謂有友人劉騰輝，欲乘便車至滬，當以情不可卻，但以滿載豬仔，無地可容，不得已嘗容劉搭於車頂之上。車行三小時許，夜色漸深，已進入太倉境內直塘公路蔵浦橋地方，地面狹窄，崎嶇不平，忽然間車燈毀壞，司機心慌，偶一不慎，突告傾覆，人豬滿車，紛紛受傷倒地，幸車內三人，受傷不重，迨司機等掙扎而出，返視車頂搭客，已傷重不治，氣息全無，其旁並有死豬六隻。三人會商之下，為消滅罪證計，將劉屍移至出事地南首二百碼處墳洞內，堆以泥磚，埋屍滅跡。其後將車扶起，修理引擎，再行放回上海。翌日該車行主，檢視車輛，發現破壞多處，且三人形狀勞頓，疑而詰問，二人心虛膽怯，始將全部經過敍述。行主深明大義，即率同二人赴市警局偵緝科自首，當由鄭科長派股長朱夢蔵，副股長馬斐穆，攝影股股員方梅先三人，連同甘杜二人，馳赴出事地點，起出劉屍，攝影存證。現警局除訪尋死者家屬外，並將甘，杜二人依過失傷害致死罪，將於今晨解送地檢處法辦。

•積石山影展 今日起開始•

莊學本氏積石山影展，昨日已在南昌路四十七號法文學會舉行預展，到中外來賓五百餘人。會中陳列照片共計一百卅六幅，內分氣象，地形，交通，人物，生活等十大類，各照片不獨為藝術作品，且於學術上亦極有價值，聞中央電影場擬將莊氏作品攝入電影。今日起公開展覽，計六日七日共兩天。

孫院長電唁 •葉秋原家屬•

〔本報訊〕立法委員葉秋原，日前在滬病逝，立法院院長孫科特來電致唁，原文如下：「葉委員秋原家屬禮鑒：接電驚悉秋原委員遽行作古，惋惜良深，特電致唁，希節哀。孫科寅江印」。

本市簡訊

▲漢棉業公會及棉花販運業公會代表，定六日晨訪紗管會洽商購棉事宜。

▲市警局將察處長張達調升蘇州警保處處長。

▲上海文藝作家協會今日下午假中法聯誼會舉行文藝茶話會。

▲道德講座定七日復講，晨九時至十二時，仍在成都路滄洲大廳，繼續舉行第一百八十七期星期例講，請李玉階孫翔仲陸淵雷馮明權主講「黑暗與光明」及「論語要義」。歡迎聽講。

上海：晴，霾，曖轉發，中度東風，晨夕有霧。五日溫度：最低攝氏五度四（華氏四十一度八），最高攝氏十六度零（華氏六十度八）。

玉堂春

張荻寒 圖　張伴書 文

翠紅見沈洪沒有答話，把身子攔住他道：「快放出一句話來，答允我的東西，怎樣了？」沈洪瀏身躲道：「金子店綢緞店，都要明兒開門，準定一早就陪你去買。」翠紅一手扯住他一隻耳朶，笑道：「你這喬兒，最會賴，你再說個兒給我聽。」沈洪縮頭央告道：「前兒已起過誓，你還不信，叫我也沒有辦法。」翠紅還是不肯放手，笑道：「也罷，叫我一聲親娘，便放你。」沈洪縐眉道：「我叫，我叫，你先放手。」翠紅才鬆了手，沈洪輕輕叫了一聲親娘，翠紅把沈洪向床前一推，翩然出了房門，隨手掩上門兒。沈洪蹩向床前，一看蘇三醉楊妃般橫在床上，兩頰緋紅，一頭青絲髮兒，還在額前，瀉下身子，就聽得鼻息微微，又聞到些，酒氣中帶着脂粉香，沈洪那懂得溫存憐惜，逕自解去長衣，向椅上一放，便上去解蘇三的帶兒。蘇三在醉中，並未睡着，只覺胸前有人扯動，還以為小姊妹中，有人和她鬧玩笑，實在混身無力，便也懶得理睬，後來覺得不對，胸前涼颼颼，似已被解開衣襟，便用力撐開眼皮，向下一瞧，不禁嚇得要大喊出來，但口中一條舌頭，竟做不得主，胡胡的喊不出聲音來，要想運用氣力抗拒，也似乎兩足兩手，不生在自己身上，這一急非同小可，正在危急，忽覺得胸中一陣作惡，吃下去的酒，很快的推向上來，竟從口中突然衝出，瀑布般逕向沈洪面上奔去，那沈洪正在心頭小鹿亂撞，只聽啞一聲響，來了個一頭一面，忙把衣袖，揩拭眼睛。不滿此時蘇三，吐出酒兒，頓然有了氣力，一手撐起身子，看見床前桌上，一把剪刀，正放在近手處。

就聽得鼻息微微。

（六三）

山西紀行㊀ 鐵城 太原

閻將軍說：「我今年六十六歲了，我不走，把完整的山西交還國家，我決不離開！」

〔本報太原二日航訊〕抗戰勝利以後，匪共瘋狂的實援，其間又有軍調小組給了匪共一個千載難逢的機會，於是廣大的華北之脊，都塗染上了赤色，整個晉境只剩下了太原，大同，臨汾，運城四個孤立的據點。三萬發的砲彈轟毀了大同，但在斷垣殘壁之前，敵人終在無比堅強軍民的搏鬥下敗退了。運城陝省在黃河東岸，界河南則在河之北，是綏寅晉省該靜閉眼睛來看一看爲攸生死而鬥爭的人類的時候了。

同蒲鐵路南端的重鎮，但在匪共數倍守軍的兵力以及來歷不明的百門大砲圍攻下，終告失守，晉南的精華，包括民衆，及其一切財富在內，都損失淨盡。太原的不敢爲匪共窺視，固然是因爲去年太原西北孝義縣一役，打垮了賀龍的二十萬兵力所致，主要的還是閻錫山將軍從克難坡一路復員「打」進了太原以後，第一步着手的就是做工事，匪共的除藏禍心，在他八年抗戰過程間，早看得雪亮了。太原城郊，密佈着千數以上的碉堡，火蟲，由磚的建築改成鋼骨，水泥，正反映着匪共從赤手空拳已變遷到今日的挾有機槍，互砲，問題也就不簡單了。

深溝高壘 火網嚴密

記者閣從南機場一下飛機，首先映入眼簾的就是這些構成平原大火網的發射點，深溝高壘，防禦匪共波浪攻擊的堅強陣綫，恐怕是任何地方多及不上的。機場滿堆着洋灰，碎石，火車往來奔馳，黃土平原上辯證安寧，白鴿子還逗留在碉堡頂上浴日光。從整個軍事局勢上看，毛澤東帶着日俘飯瓦佐部的一萬多人盤據在晉西北的興縣，陳毅到達了晉東南翼城，陳賡由曲沃北回，王震的四個旅也向北推動，聶榮臻部從晉，察，綏邊區竄到了忻縣附近，二十萬左右的兵力，標的似乎多指向這座鐵城——太原，要說是進攻，最低估計要消耗四十萬人，所以推測用意可能是破壞晉省「兵農合一」的自衛機構，其次就是擾取保定，控制平津。「專守爲後必失敗」，但是太原的今日卻以守爲攻等待攻擊機會的手段，運城可說是前車之鑒，用兵只有零分和一百分，主力殲決不可免，正和匪共有一致命打擊亦決不可免一樣，我對於太原的強力武裝與太原區十八個縣市每一個軍民具有同樣的必勝信念。

政治設施 特立獨行

能了解這些客觀的環境，然後才能認識今日晉省心臟的一切政治設施的由來。山西過去是較爲保守和特殊的省份，現在還脫不掉這個規範，這原因常記者閣晉謁閻將軍的時候，他就坦白的這樣說：「我本是個軍人，我對政治上的一切措施，多是迫到肩膀不得不做的。」自清，自衛，自治的「三自運動」；生活平等，是非平等，職業平等，勞動平等的「四平等」；反左右傾，反貪污，反攫民，反剝削，反不平的「五反」，和不許販毒，吸毒，賭博，僞裝，不公道，不勞動的「六不許」的「鬥爭」；以簡化生活，保護生活，分配工作，配購產物爲原則的「平民經濟」；以及針對匪共「土地改革」來解決中國社會經濟核心問題的土地問題的「兵農合一」等，這些到處可見的口號，辦法，在六十多歲的閻將軍可驚的思索力下，一一出現。從國家民族的觀點上看山西，誰多不能否認惟有這些法則才是在赤色狂瀾中使一個行政機構，依然存在的基本條件，使爲着生活而終日愁眉蹙額的人，今天已到了應

赤流砥柱 華北堡壘

山西的政治還有這樣一個特質，閻將軍像一個老祖父，現在跟隨着他的部下，全是過去他的幹部的子孫輩，手諭沒有一點公文氣息，像格言，家訓。他在四十年治理山西的過程中間，始終以他的人格，思想，精神和態度，使這個家族政治順利推行。山西的能成爲赤流砥柱，華北堡壘，這是個主要因素。歷史傳說宋太祖改築太原新城，街道做成丁字形，於是山西的政治永遠「釘丁子」，「風水」一破，山西人便紛紛棄政從商，造成了清咸豐，同治年間票號的極盛時代，及至綏軍府前面一條馬路一改十字形，就有閻錫山的革命軍從現在的首義門衝進了太原。

閻將軍在答覆記者的詢問時說：「我不考慮競選副總統，只考慮怎樣對付共匪。國家交給我一百零五縣一市的完整山西，到今天只剩了卅三縣一市，我眞對不起國家，按例六十二歲，我就可以退休，但我今年六十六歲了，我不把完整的山西交還國家，我決不離開！」（本報記者楊文育）

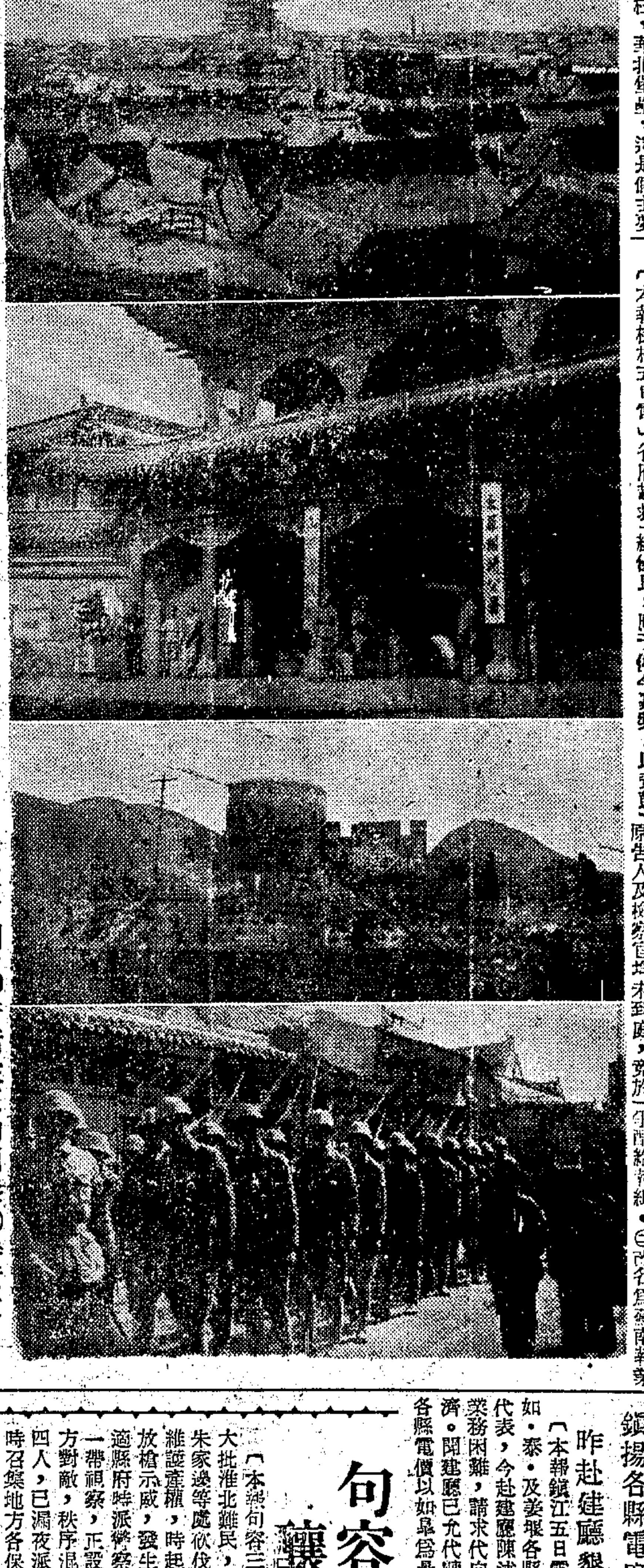

太原鳥瞰 ㊀太原全景 ㊁山西省政府太原綏靖公署（舊張之洞督軍衙門）㊂守衛太原的碉堡 ㊃侍衛軍 （本報記者楊文育攝）

桂柳等九縣設粥廠

〔本報桂林五日電〕省府以救濟工作輔導團在桂之際，召開多命救濟委員會，決將社部撥省之賑濟糧二百噸，在桂，柳，南寧，梧州，賓州，橫縣，武宣等九縣設粥廠施粥二月。

桂省令各縣長 帶兵查剿警匪

〔本報桂林五日電〕省府以春令收穫季將屆，特電令各縣長帶兵下鄉查剿，以杜後患。

蘇省戶政成績 ★榮獲嘉獎★ 包括鎮江太和鎮等

〔本報鎮江五日電〕省府以鎮江太和鎮，松江岳陽鎮，常熟城南鎮，金壇中山鎮，中正鎮，嘉定縣城鎮，丹陽鳴鳳鎮，蔡模鎮，江陰中山鎮，辦理戶政成績優良，應予傳令嘉獎，以資鼓勵，各該鄉鎮並指定爲卅七年度戶政示範鄉鎮，飭辦示範工作。

杭州新兵額 限月底征足

〔本報杭州五日電〕杭上年度征兵欠額，中央限本月底征足，杭兵役協會，議決十日前先征二百名，月底征足，征集票已由市府今日發下。

穗市星報總編輯 李金石處刑六月

記者公會請新聞界支援

〔本報廣州五日電〕穗市星報爲去年登載市民向兩廣監察使署控告穗地院推事楊培椿貪法濫押事，爲地院控告該報總編輯李金石妨害名譽，經兩度審訊，原告人及檢察官均未到庭，竟於昨日宣判，處李金石徒刑六月，此間記者公會認爲法院未依訴訟程序，進行判刑，似欠公允，決予李以有效支援，並通電全國新聞界，一致援助。

蘇省各縣加緊征兵· 本月底前征足配額

〔本報蘇州五日電〕蘇省府以軍缺額極待補充，急須訓練新兵，頃特通電各縣飭即加緊本期征兵工作，限本月底前一律征足配額，違者依臨時戒機論罪。

蘇南報業聯會 昨在虞山開會

〔本報常熟五日電〕錫，吳，武，澄，虞，丹，宜，崑，太，九縣報業聯誼會，於五日在此間虞山北麓興福寺雲會堂舉行，決定：㊀推派代表孫翔風，馮英子，石民傭等十八人，定八日集合南京，分向行政院及新聞局等請願，力爭配給報紙。㊁改名爲蘇南報業聯誼會，㊂下次大會在澄舉行。

西安報紙紛創刊 公會今開緊急會議

〔本報西安五日電〕此間報業經營愈艱，競爭愈烈，近兩旬內與軍方有關之三種報紙中，繼「奮鬥日報」後，「同仁日報」，今日創刊，至此全市已達十五家，超出和平點，第三種「黎明日報」月中出版，每日張半。黨報「西京日報」明起擴大一倍篇幅，而縮版後全市各報迄今仍爲四開一張，市報業公會定明日開緊急會議討論。

鎮揚各縣電廠代表 昨赴建廳懇予救濟

〔本報鎮江五日電〕錫，揚，如，泰，及姜堰各縣鎮民營電廠代表，今赴建廳陳述成本加重，業務困難，請求代向經部懇予救濟。聞建廳已允代轉請，據悉：各縣電價以如皋爲最高，每度爲五萬元，鎮江最低，每度爲一萬六千六百元，泰縣及姜堰爲四萬六千元，揚州爲一萬八千六百元。聞各電廠因經常須虧賠一月，深感痛苦，尚擬晉京請願。

徐海兩屬水災區 農種貸款續洽中

〔本報鎮江五日電〕截至本年二月份止，中農及中央合作金庫在徐海兩屬水災區各縣市，已放出農種貸款一百〇二億六千一百八十萬元，尚有四十餘億，正在洽貸中。

湘省府已派員查勘 興修鄱湖排水工程

〔本報長沙五日電〕衡陽鄱湖排水工程，去春竣工不久，適遇雨季，山洪暴發，其中船橋水閘受損，致造成鄱湖水災。茲地政局擬辦衡陽鄱湖扶植自耕農工作，對此工程認爲有加速復修必要，特函建廳計劃，俾便貸款修復，建廳頃派第三水道測量隊隊長唐日長於四日赴衡查勘。

句容難民砍柴 釀成流血慘劇

〔本報句容三日訊〕本邑下蜀，橋頭一帶，自去秋到有大批淮北難民，因無救濟，近來成羣結隊，齊至角里鄉，朱家邊等處砍伐森林，樹木，及山柴，以維生計，山民爲維護產權，時起衝突，不幸本月(三)日黎明，山民鳴鑼放槍示威，發生械鬥，雙方聚集約二千餘人，如臨大敵，適縣府特派警察局長王雨亭於(二)日下午到下蜀，橋頭一帶視察，正設法調解，比聞槍聲四起，親往彈壓，因雙方對敵，秩序混亂，無法制止，結果難民槍傷三人，重傷四人，已漏夜派員護送鎮江醫院急救。王局長特於當晚九時召集地方各保長及士紳開緊急會議，並組織三三慘案善後委員會，防止事態擴大，至撫恤家屬，醫治傷者，救濟等問題，尚在討論中。

察綏自衛武力勁旅 ★大青山騎兵★

〔本報歸綏二月廿八日航訊〕綏遠城西北共匪聶榮臻的第六縱隊殘部，上月下旬曾在城南及旺村召開幹部會議，商討逃避我騎兵追剿辦法，決定通令各村幹部於衛要道口埋藏大量地雷，並令各村鋸伐大樹，於必要時應用。使共匪疲於奔命，必須以地雷廢材阻止前進的追剿部隊，便是記者在這裏報告的察綏野戰軍中的大青山騎兵。

大青山騎兵是綏遠人民自己搞起來的一支精旅，從廿六年秋天直到卅六年冬天，國家才發給他們優良的裝備。在此十年當中，大青山騎兵整整有八年工夫，始終活躍在歸綏城北二十里的大青山裏。抗戰初起，他們共有四萬官兵，經過五百多次主動的出擊，和一千餘次被動的掃蕩偷襲，到抗戰勝利以後，祇剩下五千多槍馬齊全的精兵。他們的槍枝完全是日本人的槍枝，現在的馬匹完全是僞蒙軍的馬匹，這一支縱橫塞北的鐵騎，也是傅作義將軍主綏十六年來唯一能政治的珍貴收穫。組織大青山騎兵，和開闢大青山抗日游擊根據地的，

第一個人

是武川保安隊隊長郭懷翰氏。當廿六年七月蘆溝橋事變後，傅作義將軍率令遠征察北，隨時地方士紳組織民衆自衛，郭懷翰就將武川原先十個區的保安隊，成立起綏遠民衆抗日自衛軍第四路，歸現任綏遠高等法院院長于存灝指揮作戰。等到綏包淪陷以後，興鎮的第一路，包頭的第二路，歸綏的第三路，托克托和清水河的第五路，涼城的第六路，薩縣的第七路，固陽的第八路，大部都集中在大青山中。廿七年春天，傅將軍反攻歸綏，和廿八年冬天傅將軍進入包頭，都有抗日自衛軍在敵人後方活動，起了很大的牽制作用。不料在廿九年春天，五原一度失守的時候，就首先遭受到共匪的吞併，當時襲擊抗日自衛軍總部的，就是現在共匪綏蒙軍區司令姚喆，和賀龍部第三旅旅長李井泉，此次綏遠自衛軍蒙受的損失最大，幾乎把大青山抗日根據地全部粉碎。把大青山抗日根據地重新收復回來，同時建立起大青山騎兵的人，便是目前在

河北平原

作戰的鄂友三少將。鄂友三的出身非常寒微，他原先是薩拉齊縣鄂姓的孩子，三歲時遭父母遺棄，被羅典教師鄂必恪夫婦撫養成人。從歸綏中學畢業後，考入中央軍校九期騎科，南京棄守以後，他逃到四川成都總校服務，不久便趕到家鄉的老兄弟在大青山上抗戰，他在擊自衛軍前敵指揮部時，他在臨部充任上尉參謀。廿九年共匪襲封鎖，進山參加自衛軍前敵指揮，四川徒步跑回綏遠，穿過敵人的刑前一個逃出，他化裝成牧人，把散兵收容在一起，兩天以後，自動將抗日根據地奪回，從此奠定了他在自衛軍中的領導地位。卅四年春天，將軍傅作義把在後方訓練的美式裝備軍，亦讓鄂友三指揮在敵後作戰，他和美國顧問，經常駐在薩縣城北二十里的水澗溝門，日本兵住在薩縣城裏不敢出動。到日本投降前夕，薩綏的火車站和包頭的西驛包，入晚以後就成了鄂友三的世界。這期間，大青山騎兵雪報後廿九年的仇恨，並將共匪在大青山井灘滿建立的根據地搗毀。傅作義將軍如果沒鄂友三這一支部隊在敵後活動，恐怕接收綏包時要多加不少麻煩，保衛綏包時也要不能在兩廣插島中自由呼吸。鄂友三少將於

綏包解圍

後來滿有一百多騎兵和步兵保安師，將步兵遣散到武川，固陽，陶林，薩縣充任地方部隊，老騎兵由鄂友三收容到烏蘭花附近屯田。鄂友三在大青山區的時候，傅作義將軍在前年進攻集寧時，共有三千多鄂友三的大青山騎兵，和一個步兵師一團協助他們消滅萬人的部隊，去年安定察綏後方，並收復了雁北的左雲右玉，遠征陝北解第一次榆林之圍。

經過十年鍛鍊的大青山騎兵，從去年秋天正式編成國防勁旅，今年一月開到河北，和另一支綏遠騎兵，好像傅作義將軍的兩把寶劍，指向聶榮臻的匪巢。鄂友三少將，今年才三十七歲，已經受傷二十餘次，直到現在膝頭和小腿上，還有

兩顆子彈

沒有取出。十年的游擊生活，把鄂友三和他的官兵，都鍛鍊成野馬一般壯健。鄂友三每天深夜睡覺，天亮以前起床，他像馬一樣的用間歇的休息，代替足時的睡眠。鄂友三少將的成功，證明民衆武力的偉大，傅作義將軍培植大青山騎兵，也給許多軍事首腦人物，指出一條打破險惡環境的光明道路。（本報記者劉映元）

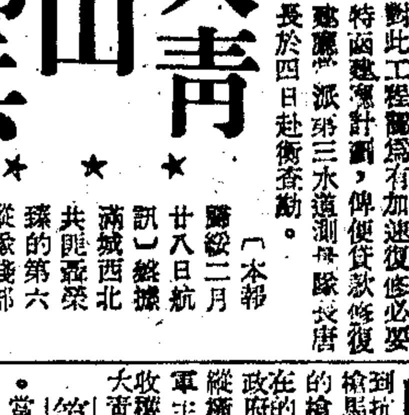

鄂友三少將英姿（本報記者劉映元攝）

[illegible]新聞

青浦 〔本報訊〕閔剿丁錫山股匪中俘虜奸匪四十二名，除匪副司令湯鼎延等七名解往淞滬警備部訊究外，尚有卅五名在押縣警局，中有十八歲之毛開華一名，（上海人），於三日病斃獄中，已經檢驗呈報，聞餘匪日內即將解滬。

南通 〔本報訊〕匪「槍殺隊長」成士蔚，向在海門大安鄉一帶，殘殺無辜，該匪由海來通，經被害人家屬瞥見，扭交南門檢查哨，轉解守備司令部，經該部多方調查審訊屬實，於二日下午二時綁赴東門祭祀壇執行槍決，人心大快。

鎮江 〔本報訊〕省田糧處以值此旺徵時期，各縣處存米甚多，又時屆春令，氣候轉暖，米質易變，特分令各縣處，自本月一日起，務令存米不得超過准備軍糧數目，如有加工，米質變霉，應負賠償之責。

鎮海 〔本報訊〕共匪施阿三，程阿四，金德明，夏茂基等四犯，歷在本縣結夥強盜，犯案纍纍，一月間經鄞縣刑警隊在鄞波江北岸緝獲，由縣警局迎提歸案，物供屬實，經呈核辦，奉令判處槍決，已於三日下午四時，驗明正身在西門刑場執行槍斃。

蕭山 〔本報訊〕縣境內長山，河上等處，頻接浦（江），富（陽），諸（暨）各縣邊壤，素爲奸匪章阿堯（化名蔣忠）出沒之淵藪，頃經縣戡亂建國動員委員會議決，呈省核定統一指揮諸，浦，富，蕭四縣邊區地方武力，組織聯防機構，以利清剿。

上海普善山莊謹向 諸大善士鳴謝卅七年二月份樂助敝山莊施材掩埋經費茲將台銜列后

[illegible]

再近年因物價及生活不斷上漲，致本莊開支亦與日俱增，爲使現有事業繼續維持，惟有籲懇各大善士踴躍輸將，鼎力贊助，庶免中輟，謹此附啓。

總辦事處北海路（六馬路）二一〇號　電話九二五六九

河南中路愛多亞路北

鴻祥呢絨總號　同新呢絨公司

備貨第一　花色第一　薄利第一

新春聯合大減價　祇有四天

天天假座亞洲合作電台播送精彩節目

週率1180KC　電話79665　79669　37712

7-10	10-12	12-1	1-2	2-5	5-7	7-8	8-9	9-10	10-11	11-12
唱片	朱少祥 錢宗元 錢繼祥	楊華生 張樵農	鮑樂樂 金慧聲	唱片	西樂 唱片	陳鳳仙 錢亞仙	范雪君	朱少祥 錢宗元 錢繼祥	范雪萍	汪竹韻 汪菊韻

敬請收聽　歡迎點唱

南京分號 中華路二一一號　鴻祥呢絨號　重慶分號 保安路一二一號

同時減價

律師吳騏代表中國工礦銀行懸賞緝獲逃員曹紀曾通告

茲據上海中國工礦銀行法定代理人委託稱本行職員曹紀曾江蘇溧陽人現年廿九歲於民國卅六年八月間起利用職務上之便利連續舞弊侵佔行款達國幣五億一千四百餘萬元之鉅迄至同年十二月經本行發覺查明後即行畏罪潛逃本行除已呈報各機關緝拿並訴追外特委託律師代爲緝拿如有將該逃員送交本行或當地治安機關者本行願出國幣二千萬元如有將該逃員下落通知本行或當地治安機關因而緝獲者當酬國幣一千萬元等語據此合代登報懸賞緝獲通告如上 事務所南京東路沙遜大廈一二三A室 電話一三三九七九號

莫若強會計師 吳楚梁律師 受任上海市業廣地產公司產業工會常年會計法律顧問

莫會計師事務所：南京西路五八七號202室（成都路西）電話33887

吳律師事務所：北京東路鹽業大樓28號23室 電話19890

常熟福利墾植公司董事會緊要啓事

[illegible]

茲悉首都中國生產促進會總會二月間代電常熟縣政府略謂組織福利墾植公司與本會合辦農場[illegible]

姚兆里律師代表利用棉織廠警告東方建築公司

陳正桃啓事

馬正棟 暨連帶負責保證人 順興皮鞋號主人王順慶 正星商店主人

[illegible]

民生實業公司供應部啓事

茲有53介侖空油桶一千隻標售凡有意購標者請於三月八日上午九時起向中山東一路九號本公司索取標單（一）（二）（三）投標日期三月九日下午四時止（四）開標地點本公司

地母殿爲施粥緊急呼籲

茲啓者敝處歷年冬春施粥救濟[illegible]

謝閑鷗暫訂畫例

人物·山水·花鳥·走獸

每幅可指定用於賀壽·祝嫁·開業·進宅·節禮·二尺立軸每幅五百萬元[illegible]電話六一八二〇

唐拾義痛積散

消積除蟲 兒科良藥

▲藥房均售▼

中正東路唐拾義藥廠發行

羅氏 鼎品 PANTEEN

含明發一第 維他命生髮水

PANTEEN ROCHE

甘露

確爲皮膚病中外採藥之最滿意者

主治 各種癬疾 皮膚濕氣 瘡疥刺癢 腳趾濕癢 鵝掌瘋 蚊刺蟲咬

公司藥房均有經售

上海同仁西藥社出品

高價徵購 光 半 人造絲

電話：八三五四五 統一棉織廠 徐家匯路一〇五〇號

寧波四明公墓

內政部及各主管機關均經備案

交通極便 墓地高燥 濱江臨池 景色佳麗 造墓工程 堅固精美 運柩返鄉 開始登記 餘穴無多 認購從速

辦事處：寧波草馬路清河路畔 上海：黃陂南路七四六號 電話八〇六三九二轉 寧波新馬路草馬路底廿二號

誠意徵購 透明玻璃紙

電話 九三八六七號

追思彌撒通告

茲爲葉秋原（爲耿）先生靈魂祈禱定於三月八日（星期一）上午八時半在虹口南潯路天主堂舉行大禮追思彌撒敬請在教親朋屆時蒞臨參與聖祭爲盼

葉賁善堂賬房謹啓

嗚謝 古法運氣 胃病專科

遺精腸胃病早洩發育未全誤犯手淫等此次治好我病全家感戴之餘特此登報以揚仁術外並告同病者之福音也胡老先生寓北京路二六六號中大樓二樓

余先天不足以致精關不固遺精每月十餘次[illegible]介紹四川胡楚老醫師[illegible]

空軍二隊張軍平敬謝

痔科戴葆成啓事

[illegible]

倉米巷忠二號蘇州病院（此啓）

寧波東鄉史家碼史氏宗祠晉主公告

查本宗祠修理將竣擬定民國三十七年舊曆二月十三日舉行晉主典禮凡我旅外族人欲晉主者仰於時前詳錄名諱支派向下列各處先爲登記（鄞籍必須掛號）以便預計（一）寧波江東後塘路成大昌號（二）鄞東同保鄉史家碼本宗祠[illegible]

宜興東岸圩史氏重修宗譜通告

查本族宗譜在抗戰期間大部散失茲經闔族決議定於本年夏曆正月二十一日開局各支丁稿務於本月三十日前送局以便付梓而免遺漏爲要特此通告

通訊處宜興新莊鎮東岸圩史大宗祠

申報 廣告廣播 合而爲一 看到聽到 收效彌宏

詳細辦法請向本館廣告科索取

特價每行一萬五 除醫明啓事招聘以外（卅行爲限）

申報分類廣告 ▲電話接稿▼ 請撥九三二四八

印在孟買召開 國際青年大會
我國選送繪畫刺繡參加展覽
暹國立警官校教授華語會話

〔本報南京五日電〕印度召開之「國際青年大會」，定十九日在孟買開幕，並舉行展覽。外交部已開會決議，教育青年社會四部選定青年繪畫十幀，女青年刺繡四幀，及中國建築彫塑，宗教舞蹈，學校生活，青年運動等照片一百餘幀，下週選往孟買參加展覽。

〔本報南京五日電〕教部調查國外學校所設中文課程，據得暹羅使館報告：暹羅國立警官學校，大學程度，教授華語會話，每週二小時半。國立吐尼奴軍職業學校，及私立揚傑威他職與藝拔威他職兩中學，每週教授中文五時半。

英大昨開學 永久校址已勘定

〔本報金華訊〕國立英士大學頃決定三月五日開學；八，九，十，十一，四天繳費註冊；十二，十三，兩天選課；八，九，兩天舉行補考，分別通知各有關教授及學生；十五日正式上課。

〔本報金華五日電〕英士大學已勘定金華高村附近山地爲永久校址，除由金華縣府派員會同查勘界址外，並由湯校長聘定蔡賓年，閻披華，樊冀銖，徐東藩，周汝沅，葛定華，王建孫，王祖熾，何正森九人爲「校舍建築委員」，積極進行校舍建築事宜。又該校所有發電器材，前與蘇萊電廠合組發電所，業已期滿，現自行成立電廠，由吳茂楨主持，正計劃添購發電器材，以謀擴充。

搶救教育危機 北大清華學生再呼籲

〔本報北平五日電〕北大清華兩校學生，再呼籲搶救教育危機。北大吶喊社貼出大幅佈告，認今年教育經費佔全國總預算百分之零點三，與憲法上百分之十五規定相差太多。目前物價高漲，學費過巨，各大中小學生繳不起學費，普遍失學。爲挽救此種危機，建議召開「教授學生訴告大會」，舉行搶救教育宣傳週，爭取全面公費。清華民主牆上，貼了許多搶救佈告，綜合各社團主張：㈠要求政府實行教育經費佔百分之十五的諾言；㈡改善課程及教育制度；㈢增加學校經常費；㈣繼續配給實物。

閩四院校教職員 請開放人事管理

〔本報福州五日電〕閩省立四院校教職員一百四十餘人，因請求改善待遇，暨反對省府教廳干涉各校人事管理，謝佛叔給等事，前昨兩日各有集會，議決要求省方配發實物，暨開放各校人事管理權，以達教授治校之目的。

桂公立中學 不准收學米 私中收費亦嚴加限制

〔本報桂林五日電〕省當局鑒恤學生困難，決定各公立中學不准收學米，私立中學收費則以僅夠維持該校經費爲原則。

蔣夢麟等在京 創辦建設中學

〔本報南京五日電〕教育家蔣夢麟，朱經農等六人，及實業家

國際動物學會 將在巴黎舉行 大會學術報告分十大部門

〔本報訊〕國際動物學會第十三次大會，將於本年七月二十一日至二十七日在巴黎舉行。大會秘書Fischer-Piette 教授，頃函致本市中國科學社，請爲添露此項國際性之重要科學會議消息。據悉：該學會此次大會學術報告，分爲十大部門，由各專家分別主持，計爲：㈠普通動物學，都爲斯大學理學院Vancel主持；㈡演化論及遺傳學，巴黎大學動物學研究室Teissier 教授主持；㈢細胞學與原生動物學，法蘭西學院Faure Fremiet教授主持；㈣比較胚胎學與實驗胚胎學，斯屈拉堡大學理學院Wolff教授主持；㈤脊椎動物學分兩組：(甲)比較解剖學與組織學，巴黎大學比較解剖研究室Prenant教授主持，(乙)分類學與地理學，博物院Bourdelle 教授主持；㈥無脊椎動物學（昆蟲除外），博物學Fage 教授主持；㈦昆蟲學，博物院Jeannel 教授主持；㈧實用動物學與寄生蟲學，博物學Vayssiere 教授主持；㈨動物地理學與古生物學，博物院Arambourg 教授主持；㈩動物命名組，Fischer-Piette教授主持。開會期間之學術報告，限以四百字左右之提要，送交論文委員會，由各部主持人決定印發，除宣讀論文外，尚擬有專題討論，如第二部門已預定三個專題：㈠動物分類之生理的與生化的基礎；㈡種別與族別之因素；㈢自然選擇。又第一部門擬就動物之體色，舉行討論會。會後並擬作取道庇里牛斯山脈，以抵蔚藍海濱城之游覽參觀。大會主持人刻正設法籌措

蘇教廳續辦 偽校學生甄審

〔本報鎮江訊〕江蘇省教育廳辦理收復區中等學校畢業生甄審事宜，將近兩載，其中申請者皆係眞正偽校畢業學生，惟發現有現正肄業之學生，竟有偽造證件，冒請甄審等情事。教廳爲補救因戰亂關係未及參加甄審畢業生之學籍，及防止偽造證件冒請甄審，造成欺騙作偽之風起見，特訂定「續辦收復區中等學校畢業生甄審辦法」一種，並規定於本年四月十五日在鎮江，淮陰，徐州三處同時舉行甄審。鎮江方面自即日起，即在教廳開始登記審查證件。

聖裔孔德成 飛抵舊金山

〔聯合社舊金山四日電〕孔子七十七代後裔孔德成，現年廿八歲，將於今夜自上海飛抵此間，就擱數日，前往美國東部各地，預定在美流歷一年，並研究歷史。

本市市民教育程度統計

〔本報訊〕本市人口之教育程度，經市府民政局統計結果如下：㈠高等教育畢業者：男三八，五三七人，女八，八六三人。肄業者，男二五，二〇一人，女八，八〇四人。㈡高中畢業者：男六一，六九七人，女二五，五五四人。肄業者：男四三，四八〇人，女二〇，四八四人。初中畢業者：男九四，四一〇人，女三四，一九九人。肄業者：男一〇三，一二九人，女四五，八〇八人。㈢高小畢業者：男一五二，一三一人，女五七，三〇七人。肄業者：男一一九，四九〇人，女六〇，三一七人。初小畢業者：男一八八，八八三人，女八三，八五二人。肄業者：男三一九，一三六人，女一八三，四一〇人。㈣私塾：男三〇二，八四九人，女七九，一三〇人。不識字男七四八，四四一人，女一，一三七，一二八人。

台省立民教館裁撤 教廳執行台省參會議決案 統限上月底以前結束業務

〔本報台北五日電〕台灣省參議會第三屆四次大會，會議決台灣省立各民衆教育館應予裁撤，原有業務酌予歸併其他機構辦理。台教廳已依照議決案，將台北，台中，台南，台東等四所省立民教館裁撤，並令各館於二月底以前將業務作一結束。頃悉各館已遵照辦理。

山大動物系主任 童第周博士 日前經滬赴美

〔本報訊〕國立山東大學動物學系主任童第周博士，應美國洛氏基金會之邀，已於日前經滬搭美琪將軍號赴美，行前曾在中央研究院動物研究所演講其歷年來實驗胚胎學，關於極性（Polarity）之研究，主張脊椎動物胚胎內有化學階段存在，立論至爲精闢。童氏此行赴美，約有一年之勾留。

社會服務處舉辦 書報流通團 徵求清寒學生推銷書刊

〔本報訊〕本市社會服務處，自經新任處長陳保泰接任後，對社會服務工作，推進不遺餘力。爲便利各校同學購書起見，頃擬辦書報流通團，業已成立，備有新書千餘種，售價較市上爲廉。所有團員均由各校清寒學生擔任，現正開始徵求新團員，凡在校就讀之清寒學生，對推銷書刊有興趣者，均可報名。推銷辦法簡便，酬金從優，如願參加者，可至亞爾培路體育館內社會服務處內報告。

本市小學課程 須遵部頒標準

〔大華社訊〕市教育局第十九次教導會議議決：「小學課程標準須遵照部頒標準，五，六年級得列英文爲選習科，初中入學考試不得考試英文，小學不得教文言文」一案。經通令本市市私立中小學，一體遵照辦理。

私小十八校抗不停辦 市教局函請警局封閉

〔大華社訊〕市教育局查明辦理不善，應予取締之私立海川小學廿一校，業經分別令飭停辦在案，除華德小學已由另一團體接辦，及仁愛，務本，公誼義務兩小學，業已停辦外，其他十八小學，迄未具報到局，或仍私自收費招生，抗不從命，殊屬非是。爲此函請市警察局協助，予以封閉，藉肅學風而振法紀，所有封閉各校學生，應分別轉送附近學校，均責由各該校長負責辦理。茲將令飭停辦之十八小學名單抄錄如下：海川，致誠，培培，大衆，震平，一全，第一，德成，扶育，環城，童甬初級，東華，公益，國強，德民，懷安義務，清華，永輝，更生第二。

教局整頓民校 撤換大批主任

〔本報訊〕市教育局社會教育處長彭振球，於上學期結束時，發覺會率員至各市立民校視察，校務廢弛，或其中有辦理不善，人事不宜者，決加以整理。經呈准教育局長，將一部份民校主任免職，撤或另候任用，本學期另派人接充辦理。各校之新主任如下：第一民校朱國瑞，第三民校陳子京，第十二民校謝祺，第十七民校吳雨亭，第四三民校沈冰吾，第五五民校趙森霖，第八八民校陸朗先，第八九民校羅掬，第九四民校柳杏林，第一一二民校劉裕之，第一二八民校甯晉田，第一一三民校吳自強，第一三六民校方延華，第一四一民校俞羅輝，第一四二民校王益三。

據彭處長稱：本學期市立民校招不足五十人者，不開班。平時上課人數須在三十人以上。教員不准缺課，如因病請假，須請人代課。

〔本報訊〕市立民衆學校業已開學，教育局爲整飭民校校紀，頒訓令各該校，應遵照部頒修正民衆學校規程，切實辦理。每班應招收年齡十五足歲以上之學生五十名，不得以十五歲以下之兒童充數。平時每班實到學生須在三十人以上，如人數不足定額，該班應即停辦。教學時間應利用民衆業餘時間，每班每日教學二小時，分三節上課，教員不得無故缺席，如因故請假，務須先期請人代理。

本報主辦 讀者助學金 大中學組五百餘人申請

本報主辦之卅七年度春季「讀者助學金」，自一月十二日開始以來，大中學組申請者「均由學校當局推薦」，共計五百餘人，其中除大學組一百七十餘人，已經初審完竣，彙送本市獎學金統一審核委員會複審外，中學組三百餘人，亦經初審竣事，即日續送獎金統審會複審。至於發表名單，約在三四日以內，助金即可發放。中學組至遲亦不出本月中旬。此次「讀者助學金」因申請人數衆多，而助金僅六億元，經審核結果，合格者佔五分之三，其餘五分之二，實以粥少僧多，愛莫能助，深爲抱憾，甚願下屆辦理時能多多遴選也。

教育簡訊

▲本市國教實驗區主辦之空中教育講座，今（六日）下午八時，假上海廣播電台（九〇〇KC）舉行，由兒童教育專家陳鶴琴主講「我怎樣求學的」。

▲本市省立上海中學校友會，前決議籌建校友樓，茲經該校沈校長之贊助，業已簽訂建築合同，即日興工建築。

▲龍文書店主編許晚成，去夏六月起遊歷東北各地，日前始乘軍機返滬。所作筆記「東北假面目」一種，即將出版。

▲青年學術講座，定本月七日（星期日）上午十時，在本市茂名路青年館交誼廳，邀請名編導家徐蘇靈主講：「電影欣賞」。

聯大新軍 旗開得勝
·五十比卅五勝麥令·

〔本報訊〕本市籃球兩強聯華與大公混合組成之「聯大」新軍，昨晚初顯身手於市體育館，以五十比卅五擊敗美海軍麥令斯，觀衆二千餘人，相當熱鬧。昨晚聯大爲試探性質，但集滬上籃球界精華於一堂，可稱一理想隊伍，若能假以時日，多多練習，稱霸全國，當無問題。聯軍上場陣容爲蔡文華任中鋒，吳成章蔡文章左右鋒，李震中包松圓居後。五分鐘內即以六比〇透領，表演合作甚佳，第一節九比一。第二節蔡忠強，陳學崇，劉祁善，蔡運科，黃柏齡上場，面目一新。麥令斯乘機活動，相差祗半球，聯大上半時爲二十比十二。第三節除文華外，全部撤換，聯大人馬，大李，阿弟，學崇，相成，文華頗爲契合，輸送神妙，大李時出冷門，精彩無比，此節爲卅三比十九。末節屠，包，文章，忠強，相成合作，麥令荷谷，麾下出盡風頭，但聯大不絕進攻，成四十三比二十九。兩軍陣容，各有變化，麥令不敵，遂多力的表演，文章假動作殊滑稽，結果五十比卅五，聯大初次演出，不負衆望。

▲聯大

	擲	罰	犯	分
蔡忠強	三	〇	三	六
陳學崇	二	〇	三	四
吳成章	一	〇	〇	二
蔡文章	四	一	一	九
李震中	二	一	三	五
蔡文華	二	一	二	五
黃柏齡	〇	〇	〇	〇
包松圓	四	二	二	十
蔡運科	〇	一	一	一
劉祁善	〇	二	〇	二
屠文龍	二	〇	二	四
任相成	一	〇	三	二
總計	二一	八	二〇	五〇

▲麥令斯

	擲	罰	犯	分
克雷斯	二	三	五	七
海門	一	〇	三	二
鄧伯	一	一	一	三
鄧氏	一	〇	一	二
荷谷	五	四	二	十四
天披寮	〇	〇	二	〇
愛倍哈合	〇	〇	〇	〇
諾力司	一	三	二	五
勞特倍司	一	〇	〇	二
總計	十二	十一	十六	三十五

杭平慶祝童軍節

〔本報杭州五日電〕杭市今日慶祝童軍節，特假太平洋大戲院舉行慶祝大會，並舉行宣誓晉級典禮，及晚間營火會等活動。

〔本報北平五日電〕北平市童子軍節紀念大會，於五日上午九時在國民大戲院舉行，到中小學童子軍四千餘人，由北平童子軍分會常務理事張伯謹主持。午後四時在女一中舉行童軍講座，晚六時童軍合唱團在平廣播電台播送童軍歌曲。

體協乒乓委會 修正乒乓規則

市體協乒乓委員會前晚召開委員會議，到委員王一，胡建坤，陳季茂，陳霖笙，梁錦棠等，決議案如下：㈠推王主委提名，呈請教育局委任本屆全運乒乓選拔委員會委員。㈡通過修正最新乒乓規則，交大會審定印行。㈢推王主委負責預算本屆乒乓預選，及訓練等經費，製表呈報大會。㈣本屆上海乒乓預選工作，已由乒乓選拔委員會主持，二屆乒乓委員會任期已屆，決議向協會提出辭職。

中正晉元迪化 三公園開闢運動場

市教育局鑒於滬市運動場所之缺乏，本年度起擬開闢若干簡易體育場，以備市民鍛鍊身體之用，經擬具計劃，提請市政會議通過，由教育地政工務三局共同規劃進行。茲悉前日在教育局召集三局代表會議，由彭振球主席，當經議決：㈠關於就公園內開闢體育場，先就中正晉元迪化三公園，開闢運動場，由教育局派體育專家實地察勘後，擬具方案，從事佈置，所有運動設備及體育指導，由教育局辦理之。㈡關於徵借公私空地，開闢簡易體育場，由地政局調查後，會同教育局進行徵借手續。㈢關於學校借用公園曠場作爲體育課用者，如各級學校無體育場，可向園場管理處申請登記，由管理處排定時間，通知各校按時前往。

本市選拔各主委 今日開聯席會議

本市參加七屆全運預選委員會各項運動選拔會主席委員，爲討論預選進行事宜，由主任委員李熙謀，於今日中午十二時，假座林森中路呂班路口林園飯店，召集各主席委員舉行聯席會議。

今晚籃球聯賽 大公逢恩卡斯

籃球聯賽甲組，今日二場，仍在市體育館舉行，秩序如下：

綠林—體聲（甲二A）六時半

大公—恩卡斯（甲一組）七時半

婦女節籃球賽 綠隊前綫角逐

本市婦女協會爲紀念「三八」國際婦女節，發起舉行女子籃球邀請賽，定明日下午三時，在市體育館健身房交鋒，對抗球隊已決定由綠隊與前綫對壘，屆時不售門票，歡迎參觀。

澳洲世運選手 實力相當雄厚

〔中央社雪黎五日電〕澳洲運動員協會今宣佈澳洲出席世運之十六人選手隊，已告成立，名單中領先者係女運動員二人，第一名爲史黎蘭，伊曾以十一秒六獲得九十公尺跳欄錦標，打破上屆世運十一秒七之紀錄，第二名爲女短跑家金祖姒。男運動員中則有屆諾爾爲短跑健將，渠曾九次以九秒六之紀錄，完成一百碼之短跑。

陝省參加全運 規定田徑兩項
平空軍今日開運動會

〔本報西安五日電〕陝省及西安市府頃決定自本月廿九日起，開始選拔選手，聯合參加今年全運大會，名額定爲卅人，將來只參加田賽及徑賽，其他項目不擬參加。

〔本報北平五日電〕空軍第二軍區定明日假先農壇公共體育場，舉行第一屆運動大會，由徐康良司令任大會長，聘袁敦禮馬約翰爲顧問，準九時行開幕禮，項目有田徑，足球，復興操，門拳及武裝賽跑，評判多體育界名流。

全運會比賽規則 修正各要點公布

全國運動會各種錦標及表演比賽規則，都二十餘種，已由該會請人編訂，交由正中書局印行，並將分發各單位參考，但種類繁多，印時，現在排印及裝訂中者，計有田徑及全能，足球，男子籃球，女子籃球，排球，游泳，及跳水等六種，田徑排球三日內即可出版，餘如壘球，水球，網球，乒乓等，均在選編中，不久當可付排。此次所用規則，田徑賽以一九三九年之國際規則爲藍本，男籃根據一九四七—四八美加規則，女籃爲一九四六—四七美國規則，壘球爲一九四七美國軟球規則，內容較前充實，文字亦多修正，惟各地需要此新規則甚亟，該會爲減少困難計，先將田徑女籃球規則重要之變更，公佈如後：

（甲）田徑規則要點

㈠發令時「備」至放槍間，約停二秒鐘之規定已取消，發令員須視各運動員確屬穩定一致，然後放鎗。㈡起跑板已准合法應用。㈢分道賽跑，運動員不在同一起跑綫上出發者，發令員應立於與所有運動員距離約相等之地位。㈣跳高或撐竿跳高比賽成績相等時，判分名次之方法：一判由在最後跳過之高度上試跳數較少者勝。二仍無分別，則判由全賽中試跳失敗次數較少者勝。三若再不能解決，則判由全賽中作試跳次數較少者勝。㈣若再不分，而屬於解決第一名者，先於最後共同失敗之高度上，另作一次試跳，如此第四次試跳，結果有二人或二人以上跳過，則兩加高二公分，各予試跳一次之機會，如第四次試跳結果，均失敗，則應降低至最後一次跳過之高度上，再行試跳一次，如此增高降低，於每一高度上試跳一次，至勝負判分爲止。㈤若再不分而爲解決其他名次者，則判由該二人或二人以上並列。五田賽之以距離定勝負者，如遇成績相等，應以其各次試跳或試擲中之次佳成績判分之，如其次佳成績亦相等，則以再次佳之成績判分之，餘類推。（按規則如此修改後，跳遠三級及擲部之每次試跳試擲成績，必須全部記錄，不能僅錄其最佳一次之成績，致無從解決名次）。㈥跳欄均用新式欄架，踢倒無關成績。

（乙）女子籃球規則要點

㈠前鋒中任何一人，可在中圈接球，不須指定。㈡球員跑出場外，須在原出場之點，回入場內。㈢界綫在中立區在場內者踏綫不算出界，在場外者踏綫不算進場。㈣各節最後一分鐘時暫停，所餘時間加在次節中比賽。㈤球員同時持球始成爭球，時間上分先後者，球屬先得球之球員。㈥球已在球員手中，對手以手接球（無意觸着者不犯規）爲技術犯規。㈦跳球時擊拍次數無限止，但跳球對者離圈後，則否。㈧罰球時裁判員應置球於罰球綫上十秒鐘，自放好時開始。㈨罰球未中除應成死球者外，比賽繼續進行。（技術犯規之罰球同）㈩各節開始時，中圈擲球由兩隊輪流接球，其餘中節後之中圈擲球，由失分之一隊接球。（並不輪流）㈩㈠違例：一越綫，二持球超過規定時間，三走動，四後衛擲籃，五死球時擲球，六帶球入場，七擲球入界者觸球，八擲球入界不在擲球處三呎內入場，九踢球用拳擊球，在地上滾球，十拍球一次以上。十一挑球一次以上。十二拍球挑球聯用。十三非單足或雙足立於地上，或跳起時擲球。（即坐成跪或臥於地上傳球擲籃）㈩㈡技術犯規：一對球越防，二對人越防，（包括合圍）三延誤比賽。㈩㈢球隊技術犯規：一場外指導，二正式有關人員，未得允許前進場，三暫停三次以上，四球員第四次加入比賽。㈩㈣使人犯規：一障碍，二推擋，三阻擋，（或無身體接觸）四阻撓或碰觸。㈩㈤取消資格：㈠第四次加入比賽，二五次技術犯規，三四次使人犯規，四技術及使人犯規合計五次，三擲欄犯規。㈩㈥球隊之有五次球隊技術犯規者，作棄權論。

世途艱難惟健康者能克服之
高級酵母製劑
寶青春
功能
促進食慾　開胃強身　增進營養　調整体力
新亞藥廠製造
新亞藥廠出品

鶴鳴牌
最新問世

上等煙絲　低廉售價　遍銷全國　人人歡迎
上海新昇煙廠榮譽出品
發行所：漢口路一二六號二〇三室
電話：一八二五九三三 電報掛號四八四六
製造廠：霍山路四〇〇弄二一號

三友實業社榮譽出品
床上棉織用品
婚嫁採用。美妙無比
本公司出品長壽被單，緞光長壽被面，溫柔被頭，鴛鴦枕頭，毛巾被，透涼羅帳子婚嫁採用，珠聯璧合，富麗堂皇，而且購買時便便當當，舖張時，既實惠，又體面
電話購貨撥九七〇八八〇隨即照送
總發行所上海南京東路·南京路行發所南京太平路

中國科學整形館
●外埠病家●通信接洽●

本館裝配假手假腳精確準確舒適耐用，駝背軟腳骨病及骨關節等各種器械學治療器械設計周密成效卓著，痴氣下垂服藥無效用本館特製鋼帶保證立刻見效
上海…路…號……電話七三七七二號

北平華仁堂
遺精
參茸丸
電話購藥 上海…
陽曆三月三十日至二十日十天減價四倍

上海長德榨油廠股份有限公司召開股東常會公告
本公司經三月二日董監聯席會議議決定於四月三日下午二時假座寧波路二七六號錢莊俱樂部二樓召開股東常會報告卅六年度營業概況並改選董監事務請貴股東準時出席與議除事函分別專達外特此公告再在股東會前一個月內停止股票過戶合併聲明　董事會謹啓

通滙信託公司房地產部代理買受地產公告
茲向劉松年戶買受座落…圖生圩五號25坵之一部（前時屬廿七保七圖維圩六七二號地冊…）…江…路一一六二號…基地一方計地約…如有異議限三日內書面提出證件否則立約交割不得再有任何主張…

上海永亨銀行召集第廿八屆股東常會公告
茲經董事會議決定於三月廿一日（星期日）下午三時在上海寧波路二六號本行召集第二十八屆股東常會報告卅六年度業務狀況並改選監察人再本行股票自二月廿一日起至開會日止照章停止過戶除分函通知外特此公告

廣東銀行有限公司召集股東年會通告
茲定於一九四八年三月廿五日下午三時在香港德輔道中第六號本總行舉行股東年會審核董事會報告及一九四七年年結討論派股息推舉一九四八年份會計師等事宜凡我股東務請依時惠臨指導一切爲荷再者本行股票決於本年三月十五日起至三月十八日止停止過戶合併通告即希察照
一九四八年三月四日

浙江商業儲蓄銀行召集股東常會公告
本行召開第二十七屆股東常會報告卅六年度決算帳略改選監察人務祈各股東照章於會期前來行領取入場證屆時蒞會與議除函達外特此登報公告再自登報日起至閉會日止暫停股票過戶合併聲明
浙江商業儲蓄銀行董事會謹啓　卅七年三月四日

教育局立案 新夏中小學 招男女生
茲由本校董事長邵力子先生之支持中學部在四川北路公共汽車直達新建寬大校舍佔地數十畝環境清幽膳宿俱備小學部在江灣路黃興路費生學費七十五萬報名案章均在…

華僑中學招生
1「一年級」初高中一年級春季班及一年級下期插班生2「考期」三月十四日 3「報名地點」一四川北路八二二號 附註：膳宿俱備 兼收非華僑學生

上海短期補習學校 正式上課 入學從速
國文英文）晨夜）第一校：雁蕩路（華龍路）36號
科學簿記會計時）兩班校）第二校：鳳陽路（白克路）630號
（目數學會話間自由）第三校：南京西路靜安寺西面蝶來新邨17號
（電話）81280 37164 21377

上海婦女補習學校 正式上課 入學從速
國文英文）自）第一校：雁蕩路（華龍路）36號
（科算學簿記時由校）第二校：鳳陽路（白克路）630號
（目打字家事）（選定）第三校：南京西路靜安寺西面1984弄17號
（話電）81280 37164 21377（附告膳宿有可以住讀）

聯約英文學校 春季晚夜班招男女生
增設專修科速成文法英文讀本摘讀二班從速報名
南京路慈淑大樓五一二號 北京東路國華大光中學內
簡章備索

市教育局立案 交大同學主辦 晃進補習學校 招生
八日上課 報名從速
補習班函授班升學指導班等各科俱全學費全免
總校：林森中路五五三號 分校：王家沙花園三〇號

交通無綫電學校招生
本校歷屆畢業生服務於海陸空軍部及各電信機關遍全國茲應國家需才特招訓機務員及報務員名額不限報收插班生校址南京東路七五六弄十一號大世界北對面

交通部立案 南洋無綫電校
南京東路384470號第一院 中正中路號第二院
51屆（生招）八日上課
即日起兩院同時辦理入學手續（膳宿俱備）

交通部立案 中國無綫電工程學校
66屆招生
（學科）電信工程技術（程度）初高中或同等學力·本校民13創立已24年畢業同學供職遍全國服務功績爲新進楷模●校址中正東路（重慶路口）919電話31212

三極無線電學校 33屆招生
（程度）中學畢業或同等學力（報名）即日起（開學）三月八日 膳宿俱備 入學時申請之（職業介紹）復校後畢業生經本校介紹工作者逾半數（校址）上海戈登路三四五號（江寧路新閘路口）簡章備索電話三九九三六

國際無線電校 招生
招收工程科電信科男女新生及插班生高初中畢業或同等學力●免試●本校工程科採用自動機訓練畢業生保送特約機關任用畢業即得●三月八日上課▲校址上海鉅鹿路一一〇號（九星大戲院後面）●膳宿俱備●章程備索●校長劉振清 教務長蔡祖圭

◉廷璜（龍弟）◉
連日探訪未能獲晤至爲焦慮蘇校轉來已辦妥務速歸來面洽尤望先以電話（三四七一六）通知盼切盼切·　琥

羅樹森　張劉淑琴 爲小兒鐘鳴小女麗卿 結婚啓事
茲承徐止善何敞之二先生介紹謹訂於國曆三月五日在滬舉行婚禮特此敬告　諸親友

王 啓事
昌西　子宿 舍侄鐵錚已於三月五日舉行婚禮時值非常一切從簡特此敬告　親友

囍 姚裴燁　丁文華 結婚啓事
茲承朱上超李學瑞先生介紹並徵得雙方家長同意謹擇於中華民國三十七年三月六日假座上海八仙橋青年會結婚特此敬告　諸親友　囍

青年館集團結婚
6564屆 3月17日 3月23日 | 3月29日 擴大舉行 | 4月4日 4月11日 | 4月23日 4月21日 | 4月18日 4月14日 | 5月6日 4月22日
登記●北四川路職業介紹所●華山路454號●霞飛路龍路口正中商行電話22273

大華集團結婚
禮堂。金門大飯店 證婚。李將軍栖雲 禮服。亨利洋服公司
3月17日 3月29日 | 4月14日 | 4月14日 4月18日 | 5月22日 5月6日
靜安寺路二七六號內亨利洋服總公司電話三四七三三

結婚請參加 國民聯合節約婚禮 第六屆 十三月十五日 恭請中央監察委員李石曾氏證婚
▲以服務社會爲宗旨！▲向提倡節約爲原則！
社址：福煦路五四四號（同孚路東）電話：三三五七〇

聯合訂婚
各界熱烈要求本社特舉辦合訂婚與結婚同時舉行
第七屆四月二十七日 第八屆四月四日 第九屆四月十一日 第十屆四月廿一日 第十一屆四月廿七日
●本社章程備索●

請用：留蘭香牙膏

留蘭香化學製品廠 電話四〇七二四

社會局嚴格執行配米細則 購米證禁止借讓

避免市民以配米向米店掉換白粳 昨日北市白粳又穿出三百萬關外

〔本報訊〕米市昨又繼續上騰。據社會局糧食科長吉明齋稱：昨米價上漲原因，係因市民有將配包之運米至米店貼價掉換白粳情形。米商乃在市場大量吸收白粳，作為交換之用。民食調配會發現上項情形後，根據上海市計口配售食米暫行辦法實施細則第十七條之規定：「各種購米證，不得轉借或讓讓，如有違犯上項情形，買賣雙方初犯者處以五倍之罰鍰，再犯者依次疊增一倍。」已派該會稽查至各區密查，如發現有該項情形，將依第十七條之規定辦法懲處。

白粳軍出三百萬外，以錫市報價又趨高翔，影響申市人心，到貨亦少，加以同業銀根寬鬆，更促使米市之上漲。昨北市漲勢濃於南市，北市白粳高達三百零五萬元，特高粳更見三百十四萬元之高價，計漲十五萬元。南市場白粳祇二百九十二萬，薄稻二百九十萬，特粳二百九十七萬，各高於上日三萬元。秈米挺升較力，蕪湖機秈二百八十萬，較上日升十餘萬。昨日到貨南北二市共計七千七百六十六石。

麵粉

米市再度上漲，錫價又昂，縱使北幫不取，人心亦已堅昂。在銀根寬裕之下，貨主脫意甚少。老車粉以一百三十八萬開盤，惟納戶對此高價，亦表淡然，致後市轉軟，回降至一百三十六萬元，高於上日三萬元。兵船一百三十四萬，市況較穩。江蜂、建成中市最軟，收市又硬，各以一百卅三萬收市。麩皮平平，小麥廠盤一百九十萬元。

食油

豆油因糧貨初開價甚低，大有豆油最開六百〇八萬，有少數交易，價低招買主，去化於中途突暢，遂節節高挺，以六百二十五萬元收市，高於上日五萬元，其他豆油均漲。吉桶生油由七百十五萬至七百二十萬元，與前相仿。生菜油挺十萬，小車麻油為平定之市，豆餅合灣幫簇吸，初平後挺，長字餅七十二萬，其他在七十一萬元。

雜糧

黃豆一泊三折，最開客幫不動，而貨主亦不願賤脫。漢口黃豆以一百五十萬元開盤，客幫紛紛前來納取，力升至一百五十五萬元。以後客幫突又不取，仍回至一百五十萬元，最後豆餅上升，油廠來取，市又復蘇，再升至一百五十五萬元，尚不易買進。苞米最開青島幫有吸，市升五萬元至十萬元，啟東苞米做至一百九十一萬元，青島幫雖買，胃口不大，價趨波落，終與上日不分軒輊。芝蔴，白蔴微挺二萬元，市勢平穩。換青平平，紅糧微升五萬元，獨生仁驟二十萬至三十萬元，乃廣幫力進之故也。秦皇島生仁做萬至四百十萬元，大汶口生仁做三百九十萬元，升三十萬元。

食糖續漲

昨糖市以合幣又長五元為一〇元，乘之十期配額減少，搶勢續緊。公會劃盤，現貨二四粗白為三百九十三五萬元，四半車白袋莊高貨四百一二十萬元，草包三百八十萬元，油次者五十八萬元。二〇中砂白三百五十五萬元至六十萬元，升一二十萬元不一。

棧單交易市氣步緊，八期中砂白照加為一百五十九萬元至一百九十萬元，九期粗白由九十廿萬元升至一百廿五萬元，十期中砂白九十三萬元至一百十四萬元，又四半白一百十三萬元至四十七萬元，所漲較多。

士糖因產價翻漲，亦跟蹤上展，油提當二百五十五八萬元，升十餘萬元。輿白三百七十萬元至六十萬元，興赤二百六十萬元至六十四萬元，升廿萬元。刁青二百五十萬元至五十二萬元，順德青二百五十三萬元，均升十七八萬元，共開出千件之譜。

濟運平津麵粉 首批卅五萬包

〔本報訊〕中央信託局為統一辦理濟運平津麵粉計，特向第四區麵粉公會繳款收購，第一次共計卅五萬包，粉價將依無錫麥價為計算標準。現悉第四區麵粉公會為配合糧食部政策起見，正多方設法防止錫地麥價之波動，以免政府因此受有額外之損失。除一面通知錫地各廠以及他廠駐錫收購機構不准抬價收麥外，並密切注意有無其他機構在該地抬價購麥情事，擬必要時呈報糧部予以有效制止。

多空心理紛歧 華股榮辱互見

華股昨度進展退，除美亞會告跌停，而中興中法漲停外，餘股概呈盤檔。永紗雖有業中人維持，及國外鼓勵，但高價不易持久，終告盤小。

最開平穩，永紗以一一九五元及一二五五元之價上場，開後先低至一一九〇元及一二五〇元，一五三號等進遞交，一六五號等進即交，升至一二二五元及一二八〇元，一五二號等力售即交，二〇二號等脫手遞交，銀根見緊，業中人更甚，跌至一一七〇元及一二三七元低價。此際雜股背道而馳，中法有大戶見賤爭吸者，扶搖直上，竟掛漲停，美亞反賣小到跌停板。中興輪船掛漲停，形勢不定。惟業中人心奇俏，外股及紗布上揚，二二四號等進即交，三五號等進遞交，尤以二二四號吸即交，一〇四號扒遞交撮股，永紗再漲到一二三〇元及一三〇五元新高峯。銀根不利於多方，九五號等賣作即交，一八八號等連袂了結遞交，午收跌至一一六五元及一二三五元低價。流言助賣，紗價回小，賣風轉股有一致之也。較前收即交股美亞跌停後有回，軋跌半成強。中法漲停後有回，軋升一成，中興漲停，新華永公尚平，榮豐內衣微升，中絲中泥中紡恒豐跌半成，餘均微降。遞交股美亞最為跌半成，信和平平，永紗新光勤興華豐微挫。

後市負担減輕，上場永紗略升為一一九〇元及一二六〇元，一五七號等進交，一〇五號現遞均買，五四號進遞交，升為一二一五元及一二七〇元。二三二號等出遞交，一六三號出即交而告回。惟中途因一三號等出，三六號等買，加上國行差進不多，形成拉鋸。臨收前，一〇四號等了結永紗而跌至一一八〇元及一二三八元低價，收市為一一八〇元及一二三八元。結果較最收即交股計新華景綸永公商務平平，中法漲停，餘股榮辱俱微。遞交股華聯景福美亞均平，餘亦升降成微。場外各未上市股票，以新新及大生升一成最俏，文化公用不過微穩而已。

統債向榮 外股續升

公債續向榮，成交約四百萬。銀根寬暢，且報載幣制改革謠及銀幣，人心振作。統丙自九萬六開後，升至一一萬元高峯，而後有回。五五〇室三六〇室五四九室均售，六一四室五五二室五五五室及大戌均進，較前收計甲乙戊升四千元，丙漲九千元，丁種亦好起五千元。

外股買風遂緯不斷，續現新高峯，怡紗自一三二萬上場，後市幾迫近一四〇萬大關，證券幫廣幫都買，散戶供源有限，結果較前收計會德豐業廣怡和航業鋼業各漲一成強，餘股減升半成強。

人絲疲後回振 廠經再創新高價

人造絲昨市先形疲軟，繼因廠絲狂升，人心為之稍振，一二〇號旭字有光，上午開盤降至五千二百萬元，旋即漸漸高升，最大做到六千萬元，午收回至五千八百萬元。下午甚平穩，最大為九百萬元，收盤為七百萬元，卒較

廠經昨市再告升騰，各級行情俱創新高價。C字等級賊價在九千五百萬元左右，其他各級賊價，均比上日大一千餘萬元。不過五担頭均乏成交，高零担做開價九千萬元，中級零担在五六百萬元左右。干經高零担，價做六千萬元。

綢貨昨市價絲被而行情堅穩，格子縐賴比上日大一萬元，其他各貨均呈堅站。華強眞絲被面上午開市二百七十萬元有成交，旋即盤旋在五六十萬元之間，收市即期做三百萬元。大誠格子縐綢，開市廿九萬四千元及五千元有幾張成交，收市升至卅萬〇五千元。

細紗堅俏 棉布續漲

昨日棉紗市況，最開時以人心猶在看好，一般經濟寬裕者，見賣即吸，客路津粵等幫，納意仍濃，市價旋續俏利，〇萬元。廿二支雙鶴九〇五〇萬元，卅二支雙股藍年一二二〇〇萬元，四十支日光筒紗九九〇〇萬元，四十支TK彩球一二九〇〇萬元。

•迫至近收，因廣幫轉售，空方活動，故四十二支藍鳳細紗高後回低至一億二千九百萬元收盤，比上日微升二百萬元。廿一支現雙馬，高後反挫五十萬，棧單亦降五十萬。其餘廿支等各級粗紗，因銷路轉呆，行情大都軋落，自四五十萬至一百七八十萬元不一。

昨日棉布市況，初開時因山西幫賣出，同業敵壓甚力，賊價一度趨疲，旋以漢口幫自前拋出之籌碼，因有船隻起裝，對元嗶嘰搜吸甚勁，染廠對白坯布逢低亦來進取，布商相繼抵補，價即再上揚。十二磅龍頭細布，以商號進多出少，直錢上升至二百九十五萬收市，與其他各細布，一致敵見狂漲十八萬至十萬元。四君子嗶嘰因紡建公司久未供售，漢口幫有收吸，行情劇漲二十一萬元之鉅。此外色布及一九〇高檔士林布，亦因實銷轉活，步升一二十萬元之多，白坯布廠商有胃，市氣亦俏。

收棉統計

又該公司昨續收棉商存棉，計沙市花二百件，價一四〇〇萬至一四二五萬元，安慶花二一件，價一二二〇萬元。陝西花一五一件，價一五七〇萬元。商邱花鄭包二一六件，價一二七〇萬元。餘姚花三百件，價一〇七〇萬元。

紡建售紗

〔本報訊〕中國紡建公司昨循例開紗十種，共售九五二件，准購者共四〇九戶。各支紗開價，計廿合廿支紗一五〇七件半，准購者... 一一萬... 支吉象六七五〇萬元，六支副日光三四〇〇萬元，八支日光三七〇〇萬元，十支立馬筒紗四四〇〇萬元。

統稅負担問題解決

六區棉紡公會，對於代紡棉紗未提貨棧單之增加統稅應如何負担問題，曾一再向紗管會提出意見：㈠代紡棉紗到期棧單提貨，而廠方無現貨應繳者，其過期後之增加統稅，歸廠方負担。㈡代紡棉紗到期棧單，廠方備足現貨，而會方未來提去者，其過期後之增加統稅，歸持單人負担。當經紗管會主管處表示同意，但為免除以往糾紛起見，希望在二月廿三日以前出去之棉紗兩不計較。六區公會因前日報載紗管會，對於此項增加統稅，須歸紗廠負担之說，殊認有失事理之平，特於昨日下午推代表王啟宇，榮爾仁，劉丕基，汪竹一，等，訪謁袁主委，陳述理由，當蒙袁主委採納，准照上項原提辦法辦理云。

去年度無錫各業結算 絲紗粉米獲利最豐

隆茂米行盈餘二百億左右

〔本報無錫通訊〕本縣絲紗麵粉糧食各業，狃於積習，每年結束，仍在農歷之歲尾年頭，值此陰歷戊子新正中旬，各業對於丁亥年之盈虧，業已全部揭露。綜合去年各業結賬情況，似較上年為佳，蓋因各業雖受幣值波動影響，每呈法幣增多，貨物減少之反常現象，但以各業主持人類多謹慎從事，故在陰歷十二月二十四日左右，均已籌集頭寸，安渡結賬難關。一至大小除夕雖有現款放出，亦已乏人問津，與上年之大小除夕，商店忙於調頭寸之狀態，適得其反。更可慶幸者，關於倒賬事件，除投機棉紗麵粉失敗之范家驊倒賬七億餘元，潛逃無踪外，其餘各商家，安然渡過，並無此類事件發生。茲將各業盈虧概況，約述於下：

粉廠 麵粉廠一業，其范圍較大者，有茂新、九豐、增豐、廣豐、惠新等七八家，去年因北運暢通，而原料價格，雖時有波動，終因粉價以麥價為標準，水漲船高，自無影響，各廠實力雄厚，大部原料，均於事前置辦，日夜開工，出數充沛，行銷各地，其營業之盛，為近幾年來所未有，因此獲利頗豐。在全縣各業中，堪稱首屈一指。

紗廠 在去年上半年，為紗廠業之黃金時代，大廠如慶豐所出之二十支雙魚紗，為錫邑棉紗市場之標準紗，牌子著名，頗受顧客歡迎，固屬財源茂盛，獲利無算。其次申新振新紗廠，範圍亦大，獲利尤豐。此外中小型紗廠，亦呈蓬勃氣象，各有盈餘，與粉廠不相上下。布廠因開支過巨，在年終結賬時，稍有盈餘。

絲廠 全縣有五十餘家，去年各廠在物價狂潮中，營業蒸蒸日上，大廠均為政府代繅性質，故盈餘極少。而中小型絲廠，在春繭汛後，一帆順風，絲價波動劇烈，尤以用戶絲銷路最佳，終因原料缺乏，各廠提早停工。總之去年的絲廠業，較三十五年的絲廠業為佳。

米糧 此間糧食市場，營業之佳，為京滬錢各縣之冠。各地客商，將米稻•小麥•雜糧，紛運來錫者，絡繹不絕，每天交易，總數在二萬担以上。各米行代客買賣，專收佣金，一般掮客，在上午十時，各持樣包，紛至市場議價。去年米價暴漲，一跳再跳，因此全縣二百餘家米行，營業鼎盛，大都獲利。其資力雄厚之隆茂米行，盈餘達二百億左右，義德米行亦餘六十億以上。碾米廠業，營業亦佳，均呈有盈無虧狀態。

銀錢 去年銀錢業各錢莊，以放賬平穩，終年未受倒賬等影響，均獲厚利。尤以永恒豐，增大等錢莊，獲利最豐。合作社及地下錢莊，其盈餘之多，更足駭人聽聞。商業銀行亦有盈餘，但與地下錢莊比較，則瞠乎其後矣。

油廠 錫邑油廠一業，資本雄厚者，有恒德．潤豐．建成．三家，每天出數，在二千担以上，在黃豆貨充塞下，各廠油池盈滿，有無法堆存之虞。去年油價一度暴漲，惟在年終則風頭獨健，屢創新高價，每担已出四百萬大關。因此各廠有利可圖，行家除源春隆．源春新．一大三家，各有盈餘外，源大等各家，維持開支，其他各號，則盈虧不一。

旅館 旅館業範圍較大者，有泰山．中國．京滬．惠中等四家，處此物價波動，經濟狂潮中，影響整個營業，大多虧本。而中南．大陸．天然．萬新．等旅館，均相繼添資，重行改組。其他旅店亦賴高利貸維持，飲鴆止渴。均有倒賬之勢。菜館業除迎賓樓稍有盈餘外，聚豐園等頗多虧耗，中等菜館楊源興等，因開支節省，客賬較少，故亦有少許盈餘云。

中國銀行昨發表 一月份僑匯數字

總計合法幣六百餘億

〔本報訊〕中國銀行昨發表本年一月份該行經匯之僑匯數字，總額計六〇，八四四，一五六，〇七五．七五元，依法幣之絕對值而言，雖視去年十二月份稍見增加。惟一月份外匯牌價，曾經調整。故依外幣絕對值言，實際並未增加。一月份各地僑匯，仍以紐約為最多，計四二，一一八，四一五，七六二元。倫敦五，三二六，八一〇，九三八．七五元。海伐那六九八，二五七，〇〇〇元。雪梨一六二，五四一，七八五元。加爾各答二七二，六六八，〇〇〇元。仰光一六二，一〇二，〇〇〇元。新加坡六八，九五〇，〇〇〇元，吉隆坡一八，六五〇，〇〇〇元。檳榔嶼四三，五四六，五〇〇元。西貢一二六，六五〇，〇〇〇元。巴達維亞九，九二六，〇〇〇，〇〇〇元。曼谷二一二，八三〇，〇〇〇元。國外代理店一，〇〇一，七七四，〇〇〇元。

收購重要出口物資 決定先從桐油入手

二月份桐油出口較一月劇減

重要出口物資，政府決繼續收購。收購辦法，已由全經會擬定。收購種類，暫限桐油，豬鬃，茶葉，大豆，蛋品，生絲等六種，由中信局負責執行。據悉，此項辦法之施行細則，六日行政院小組會最後決定，下週中信局即可開始辦理。政院方面，決先從收購桐油入手，其次再及於豬鬃，茶葉，生絲等五種。收購價格，則由收購審議委員會決定，由財經，農三部，中央銀行，輸管會，中信局等六單位代表參加，其價格按產區實際成本計算，並顧及生產者利潤為原則。收購以後，仍委託出口商代為運銷。

（又訊）據關係方面息：本年一月份我國桐油之出口額，上海佔三千一百噸，香港佔三千噸。二月份之出口額，上海佔五七〇〇噸，香港佔四五〇〇噸。二月份桐油出口額顯見銳減。探厥原因：㈠外匯市價未能隨一般物價調整，致廠商出貨，常須虧損五成左右。㈡出口物資貸款，仍未開放。而一般廠商，均感資金短絀，週轉為難。㈢長江水位，尚在低潮時期，貨運受阻。故目前出口之桐油，大多為早期定貨，新定貨未有，是以對三月份桐油外銷之前途瞻望，仍極暗淡。

柴炭到稀再漲

昨日柴炭市面，以煤斤配價提高四成餘，行市批發價亦上升，致不待走銷奇旺，各住戶購買不羈。距新春以來，到貨不多，市上存底見減，賊價再上升。做開槳柴每擔漲二萬為二十四萬元，雜柴二十一萬，松柴二十萬，青炭每擔漲逾八十萬元，自炭六十六萬元，烏炭五十三萬元，較之上日再昂一二成之譜。

食品輸美需知

五點合格方可入境

中國進出口貿易協會近悉國產食品輸往美國及夏威夷者，應注意下列各點：㈠含有水楊酸或糖精之物品，（乾梅甜蜜等）絕對禁止進口。㈡招牌紙文字須用英文，如須中英文並列時，須符合不增減。㈢貨物名稱必須正確。㈣貨物入關前，應加檢查，剔除其變質者，並須依照美國條例之規定，新用法封罐。㈤又藥材以清潔無虫者為合格，新發明者須詳述內含各質及用法，並須先向美國註冊云。

商業簡訊

▲昨木材市況，洋松略為堅挺，杉木平穩，公會夾板廠盤已調整，升上三十二萬四千元一張。▲美光八角闌花肥皂，品質精良，售價低廉，頃聞該廠計劃大量生產，以供需求云。

市價一覽

（三月五日）▲漲 ×跌（法幣單位元）

◉金融匯幣	
赤金 中央行掛牌每兩	[illegible]
飾銀	[illegible]
美鈔 中央買進掛牌	[illegible]
香港票	2,440
羅比票	2,980
美匯官價	2,960　3,000
英匯官價	40,000　48,000
港匯官價	2,500　3,000
羅比官價	3,000　3,600
平衡基金會基準價 美匯	[illegible]
英匯	[illegible]
港匯	[illegible]
印匯	[illegible]
指定銀行買賣價 美匯 英匯 港匯 印匯	[illegible]
瑞士法郎	[illegible]
台幣匯率	[illegible]
◉中央銀行利率 軍貼現（千元）六角	[illegible]
拆放息（千元）五角	[illegible]
存息（千元）一元	[illegible]
◉銀錢業利率掛牌 放款息（每千）三元	[illegible]
同業拆放（每千）三元	[illegible]
公庫證交	[illegible]
四行兩局 進	[illegible]
差	[illegible]
暗息每元	二角四分
◉統一公債 甲種 乙種 丙種 丁種 戊種	[illegible]
最高 最低 收盤	[illegible]

◉華股	
中紡新股開 又收盤	[illegible]
永紗新股開 又收盤	[illegible]
信和紗廠開 又收盤	[illegible]
統益紗廠開 又收盤	[illegible]
榮豐紗廠開 又收盤	[illegible]
恒豐紗廠開 又收盤	[illegible]
中國內衣開 又收盤	[illegible]
新光內衣開 又收盤	[illegible]
景福衫襪開 又收盤	[illegible]
景綸衫襪開 又收盤	[illegible]
勤興衫襪開 又收盤	[illegible]
美亞綢廠開 又收盤	[illegible]
中國絲業開 又收盤	[illegible]
閘北水電開 又收盤	[illegible]
中興輪船開 又收盤	[illegible]
華豐搪瓷開 又收盤	[illegible]
大中華火柴開 又收盤	[illegible]
★化工★	
中國水泥開 又收盤	[illegible]
中法藥房開 又收盤	[illegible]
★地產★ 聯華公司開 又收盤	[illegible]
★百貨★ 永安公司開 又收盤	[illegible]
麗安百貨開 又收盤	[illegible]
國貨公司開 又收盤	[illegible]
新華百貨開 又收盤	[illegible]
★文化★ 商務書館新股 又收盤	[illegible]
全日現貨成交總計	[illegible]
◉遞交價格 永紗新股開 又收盤	[illegible]
全日遞延成交總計	[illegible]
◉老股 五洲藥房 新股 中英藥房 冠生園 梅林罐頭 華商電氣 浦東電氣 內地自來水 漢冶萍 中興煤礦 上海水泥 南洋烟草 華成烟草 中華書局 世界書局 大生一廠 大生三廠 新 飛輪製綫 中國銀行 交通銀行 上海銀行 浙江實業 大陸銀行 中一信託	[illegible]
◉外股 怡紗 英聯 業廣 會德豐 怡啤 亞洲航業 鋼業 紙版 電話	[illegible]

◉棉紗（單位千） 42雙股藍鳳 又水月 又金城 又天女 40支藍鳳	[illegible]
32雙股藍年 32支銀月 又藍鳳 21支雙馬現貨 又棧單 又人鐘 20支雙馬 又金城 又紅蜂 又金雞 又大發 又紅巫星 又金雙雞 又雙地球 又金寶星 又雙喜 又水月 又天女 又大飛艇 16支光明 又天女 又奔騰 又紅蜂 又順風 又海龍 10支金寶星 10支得利	[illegible]
◉棉花（單位千） 靈寶細絨 洛公車 沙市細絨又 又美種 安慶粗絨 周浦籽花	[illegible]
◉棉布（每疋） 龍頭細布 五福細布 藍鷄細布 三A彩球又 陽鶴細布 ABC12細布 12振中細布 四君子元嗶嘰 金鷄妙舞 金運印 元嗶嘰 荊州元府綢 銀濤漂布 金九鼎漂布 金九如又 元正雛鷄士林 元正江原子藍 元一統士林 元金九如又 元銀九如又 富樂色布 勝利花布 砲兵元布 大星球元布 金九如元布 民主藍布 閃電霖藍布 茂盛花元布 虎王標準布 蝶蝶花絲 光藍布 四君子元直貢 40碼永字粗布 40碼永字細斜 金九鼎元斜 金牌元斜 最福綫呢 大明呢 42支大明府綢 又上壽府綢 時美花嗶嘰 又花洋紡	[illegible]
◉呢絨嗶嘰（每碼） 上海六〇直貢呢 又一〇〇細嗶嘰 上海一〇〇花呢 上海一四四嗶嘰 怡呢一五三花呢 又三五嗶嘰 寅豐西裝花呢	[illegible]
寅豐西裝花呢 協新西裝花呢 華綸西裝花呢 華綸一〇嗶嘰 章華西裝花呢 又五八細嗶嘰 又法蘭絨 又女式呢 姊妹花羊毛呢 元豐花呢 大成三元花呢 大榮西裝花呢 美製厚嗶嘰 遂隆三元嗶嘰 又三六羊毛 又三公雞 又花呢 振興澳毛女式呢 又海力斯	[illegible]
◉棉織品（以上單位千元） 42司麥脫襯衫 60司麥脫襯衫 司麥脫洗司 哥布襯衫 42富樂色襯衫 42DD襯衫 60DD襯衫 ADA60條 府綢襯衫 ABC聯袴 飛鶴牌汗衫 又鷄牌汗衫 飛馬汗衫 又飛馬汗衫 金爵汗衫 又金爵汗衫 飛鶴牌棉毛衫 三飛馬棉毛衫 又飛馬棉毛衫 藍鷹棉毛衫 紅獅牌又 又短袖汗衫 金魚錦地衫 俏帽汗衫 金印棉毛衫 又金印棉毛衫 金印又 俏帽又 32支延齡男襪 32支三桔襪 32支斑馬襪 又紅獅特光襪 84支又薔紗無襪 康福眞絲花襪 又交織花襪 司麥脫青年襪 神魚男襪	[illegible]
大發被單（條） 大寶彩花又 大統大方又 啟明六尺彩花 又新條 （以上單位千）	[illegible]
◉巾帕（打） 83黑人毛巾 又黑人毛巾 雙料黑人毛巾 九九新時代巾 83面友祝君巾 又面友彩花 83司麥脫巾 83麻雀毛巾 83寶塔祝君巾 八四又領袖巾 三四印花毛巾 七七泰興毛巾 九九又 18紅獅綫條帕 12寸又織條巾 18寶球頭號帕 又織條手帕 又安全被條帕 ◉木紗團（羅）	[illegible]
千碼三股香檳 一千碼飛輪 二百碼三股 三百碼六股 三百碼六股 二百碼三股香檳 三百碼老紅獅 又新紅獅 三百碼又 又帆船牌 金手牌綉花綫 三角牌綉花綫 ◉化妝品 三星牙膏（盒） 固本牙膏 固齒靈牙膏 先施牙膏 堅固齒牙膏 留蘭香牙膏 白雪牙膏 美齡王牙膏 民主牙膏（紅） 香蘭牙膏 桃樂牙膏 橄油香皂（箱） 綠寶香皂 亮牌香皂（箱） 貝林香精皂 四合一香皂 又洗面粉 紅花香粉（打） 大號蘭霜（打） 大號蝶霜（打） 大號雅霜（打） 大號白能脂 大號白雪 桃樂脣膏 利華藥皂（箱）（以上單位千）	[illegible]
◉人造絲（箱） 三〇天橋新 又東洋 又金三馬 又旭字 ◉絲經 85分高勻度 83分高勻度 81分高勻度 78分高勻度 75分高勻度 73中級 （以上均新檢驗單） 中級五担 又另担 28分辦里干 經新檢驗單 緞里經五担 又干經另担 （以上單位千元） ◉綢緞（單位千） 美亞被面 大誠被面 燕強被面 申康被面 徽豐縐金鷄 復成多子又 大偉呢二兩上海 又二兩四錢 大誠格縐綢 華錦綢 燕雄綢	[illegible]
◉茶葉（單位千） 陳上祁紅 陳次祁紅 陳抽珍 陳珍眉 ◉桐油（單位千） 足度油（担） 正西洪（桶） ◉食米（每石） ★南市場報價★ 白粳上 又次 薄稻上 又次	[illegible]
★北市場報價★ 早稻上 又中 又次 羅秈上運袋 又次運袋 機秈上 白元上 又中 又次 陰元上 又中 又次 特粳上 白粳上 又中 又次 薄稻上 又中 又次 早稻上 又中 又次 羊秈上 又中 又次 杜秈上 又中 又次 碾秈上 又次 埠秈上 又次 白元上 又中 又次 陰元上 又中 特粳上	[illegible]
◉粉麩（包） 紅蜂一號粉 建成一號粉 兵船一號粉 老車一號粉 孔雀一號粉 麩皮大包（百斤）（以上均單位千） 滬到	[illegible]
◉雜糧（單位千） 徐州黃豆 蚌埠黃豆 浦東杜豆 王店揀青 崇明沙黃 漢口車豆 九江多豆 平湖小粒 又特粗 浦東蠶豆 奔牛紅豆 南京紅豆 管店紅豆 又蔴 漢口白蔴 九江蔴 大汾口生仁 秦皇島生仁 青島生仁 九江生仁 徐州生仁 滕縣生仁 開封生仁次 南京生仁 黃渡苞米 啟東苞米 紹興苞米 蚌埠紅糧	[illegible]
◉食油（担）（單位千） 江北吉桶生油 青島吉桶生油 秦皇島舊桶生油 泰安吉桶生油 又桶 本廠豆油 本廠生蔴油 蚌埠吉桶小車油	[illegible]
◉豆餅（單位千） 大統•餘記餅 福字豆餅 仁記•生記餅 ◉食糖（單位千） 20號中砂 24號粗砂 又次 四車白糖蔴包 又 草包高 又次 台赤 秘魯砂 興化白高 又次 興化赤高 又次 汕頭赤 海南赤 又次 提莊青 潮刁青 本廠雪白 本廠棉白 本廠冰 振記晶明冰 ◉西藥（單位千） 孟山都糖精（磅聽） 又糖精（紙聽） 雙桃奎寧 黑獅六〇六 淡獅六〇六 白萬金油 八卦丹 克利西佛 美貨阿的平片 阿司匹靈粉 阿司匹靈片 加當片 艾羅補腦汁 咳舒鈣 消治龍針 消治龍片 沙利先酸 鷓鴣菜 康福多（幾怪） 又 純淨 又麥乳精瓶 丙康四季糖盒 又消閑定片支 又新鈣六•五％ 又 一〇•％ 安保利心 米美爾補腦汁 肺活 媽媽多 保肺漿（瓶） 哈蘭士藥膏（打） 滴立明眼藥水 40福兒片（打） 12片又（盒） 天平癬去病 鸞世英雄針 又20片裝支	[illegible]
◉香烟 10支大英 又老刀 （以上每盒五百支） 美麗 全祿 （以上二五〇支） 金鼠 大白馬 大百萬金 白蘭地 雙斧 大克雷斯 紅人 紅金 三貓 馬立斯 樂更 駱駝 十字軍	[illegible]
船主牌 （以上二百支） 茄力克（聽） 三五牌（聽） ◉日用品 ★肥皂★ 固本（箱） 箭刀 黃鮮茂三〇 明星日月皂 光華皂 美麗皂 牛牌皂 亨利皂 ★火柴★ 新美麗 新鳳凰 寧波 南京 ★火油★（每聽） 美孚 亞細亞 ◉燃料（單位千） 焦作塊（噸） 萍鄉烟煤塊 鄱樂又 辰谿烟煤屑又 包山烟煤塊又 又 屑又 下蜀烟煤屑又 復興烟煤塊又 又 屑又 徐州焦炭又 又洗焦炭又 萍鄉焦炭又 栗柴担 雜柴担 松柴担 乾松柴担 青炭担 白炭担 烏炭担 煤球廠盤（噸） 又零售（担） （以上同行自車價）	[illegible]
◉洋紙（單位千） 對開報紙 美貨白報紙 西白有光 白打字紙 色打字紙 輕磅道林 40磅牛皮紙 32磅二號紙 大陸白玻璃 有黏性 白透明紙 大陸單面 銅版紙 ◉工業原料 白臘 月牌燒鹼 月牌純鹼 美貨燒鹼 美貨純鹼 頭號白油（每磅） 美貨N松香 美貨小蘇打 三角牌甘油 保險粉 美貨司的令 漂粉精 紅礬鉀（粉） 紅礬鈉 黃凡士林 白凡士林 俏化帽牌拷膠 硫化鹼 鋅氧粉 紅豫硫化鹼（磅） ◉皮革（單位千） 十二片每磅 十四片底皮 十六片每磅 二十片又每磅	[illegible]
金虎十二片每磅 澳製方皮每磅 又邊皮每磅 又頭皮每磅 （面皮類）（單位千） 老梅牌黃紋皮 洋房牌黃紋皮 國產樹牌黃紋皮 又二號 又 美最時白牛皮 三星白牛皮 （以上每方尺計算） （生皮類） 生水牛皮担 大磅生黃牛皮担 中磅 又 小磅 又 生山羊皮張 生綿羊皮張 ◉橡膠（單位千） 橡皮（紅） 雙錢三輪胎 固力三輪胎 又自由車胎 又人力車 雙錢 又 又28寸自由 以上內外胎每副價 •老虎牌（打） 雙錢圓口鞋 又天足女鞋 香檳男套鞋 又女套鞋 又大平鞋 雙錢力士鞋 又 大平鞋 固力長統鞋 又 男靴 又特製球鞋 大喜男套鞋 又 女套鞋	[illegible]
◉木材（單位千） 以上單位千 一丈建板每丈 五分松板鋸方 八尺介方坦戶板 紅星二分紅柳 紅星四分松板 紅星四分箱坯 雙錢二分柳介丈 普通柳安每尺 洋松方子尺 洋松片子尺 杉木大條尺 杉木小條尺 本松片每尺 柚 木（尺） 檜 木（尺） 柳安三夾板塊 本松三夾板塊 （以上同行自車價） ◉國紙（單位千） 衛生紙（每捆） 坑邊紙 海放 表芯 昌山 ◉錫類（單位千） 點錫（市担） 壚花 青鉛 勾光 ◉錫箔（單位千） 鯊邊王雙九 的車雙九 普車雙九 （以上每塊三千張） ◉紐約棉市（三月四日） 米特林現 三月份 五月份 七月份 十月份 十二月份 一九四九年一月份 五月份 七月份	[illegible]

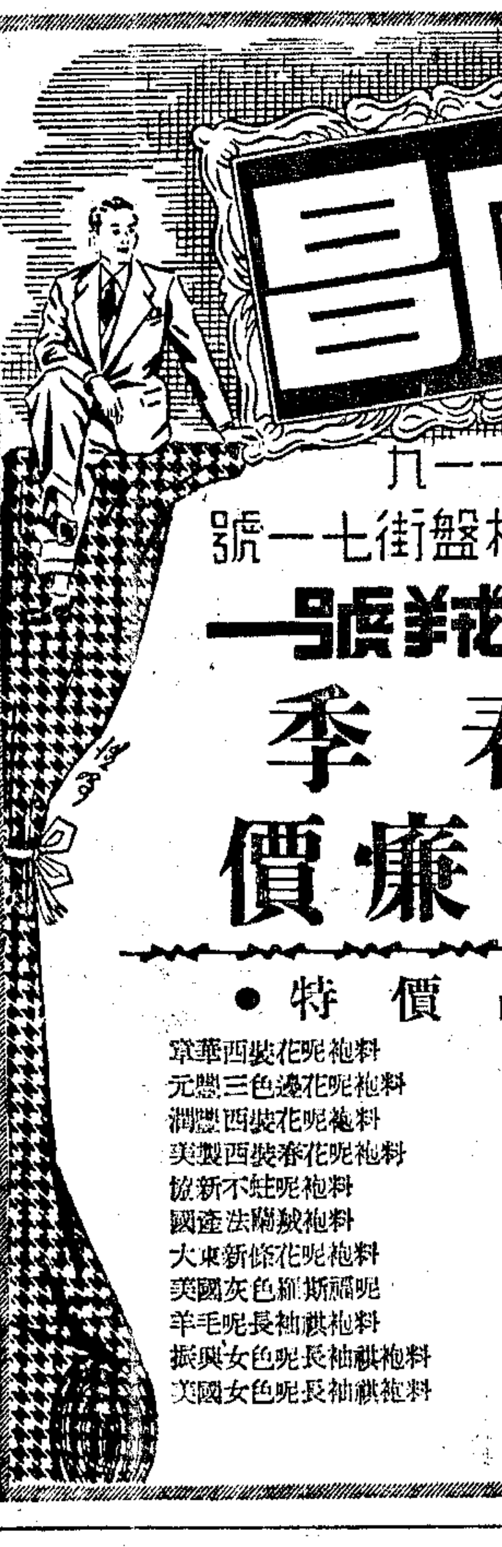
咸昌
電話九三一一一
河南路棋盤街七一號
－呢絨號－
春季大廉價
•特價品•

英華西裝花呢袍料	每件600萬
元豐三色邊花呢袍料	每件580萬
潤豐西裝花呢袍料	每件540萬
美製西裝春花呢袍料	每件500萬
協新不蛀呢袍料	每件730萬
國產法蘭絨袍料	每件450萬
大東新條花呢袍料	每件586萬
美國灰色維斯德呢	每件200萬
羊毛呢長袖襯袍料	每件80萬
振興女色呢長袖襯袍料	每件125萬
美國女色呢長袖襯袍料	每件195萬

本市修租腳踏車商業同業公會
會員四百餘家 各會員一致推銷本公司出品
證明
三元牌 THREE CYCLES
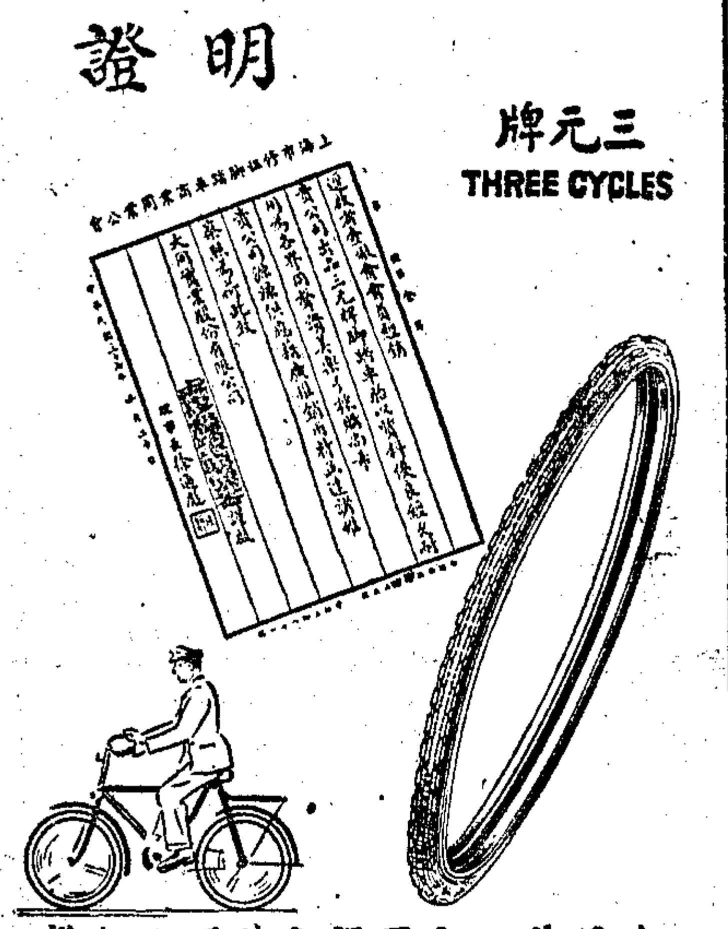
本公司出品三元牌腳踏車胎以質料優良經久耐用博得好評茲將本市修租腳踏車商業同業公會來函照刊如上以資證明
大同實業股份有限公司橡膠廠出品
事務所：上海泗涇路七至九號 電話一四九〇二
廠址：上海滬州路三〇〇號 電話五二九二九

上海市皮革及鞋料業同業公會會員
久大皮行
備貨充足！價格克己！
經售中外名廠 軟硬皮革 鞋料五金
兼營 紗廠皮革
零躉批發！無任歡迎！
地址北海路一〇九至一一一號
電話九一九六四號
電報掛號四二一二四號

春天照相特價
補拍結婚照三十萬元（三張）◉禮服捧花免費◉特價（二寸三張八寸一張）五萬元（三寸四張十寸一張）七萬元
拍四寸藝術照◉送十二寸彩色放大◉六寸八寸合家歡◉精美絕倫
專門放大（十二寸新放大十八寸●廿四寸●一律特價）
靜安寺路西摩路西二三五一號滄洲飯店隔壁
英雄照相館
營業時間 每日九時至六時 本月十日止

國際大飯店
•底層大禮堂•

蘇打飲泉 雞尾酒吧 結婚禮堂 設備週全
下午增闢茶廳兩點心部
精美早餐 精緻晚餐 一應俱全
－特快午餐－
－經濟便捷－

文史

胡適題

主編人 胡適

第十三期

通訊處：北平國立北京大學轉

每逢星期六出版

關於石鼓文的時代答童書業先生

·唐蘭·

震鍾鋒秀先生的好意，由無錫剪寄來一月七日的上海中央日報文物周刊第六十八期，有童書業先生的「評唐蘭先生石鼓文刻於秦靈公三年考」一文，讀過後很高興。我寫那篇文章，早就預備挨罵。因爲一般人的保守性總是很強的。我說石鼓的時代是戰國，別人一定要說是秦文公，秦襄公，秦穆公，還有人說成王，宣王，也有人說北周，後魏，紛紛聚訟，執持成見，本是無可奈何的事情。不過在這個兵荒馬亂，薪桂米珠的時候，還有人來討論這些無用的問題，空谷足音，總應該是高興的。

童先生的大文裏最值得感謝的，是我說石鼓用「遊」字十一處，承他校正做十四處。（還有幾處，童先生引原文而加問號，我想這總是手民之誤吧？）關於這個「遊」字的問題，童先生費了很大的氣力，找出了尚書裏第一人稱代名詞有：「予」，「我」，「朕」等字，「予」字用在單數主格，和金文「余」字相當，「朕」字多用在單數領格，而單數，多數，主格，領格，都可用「我」字。因此，童先生說我「只注意了領格主格的區別，卻忽略了單數多數的分別」，所以他又說我「沒有把先秦文法弄清楚」，「更不幸的是通兩三件銘刻的文字用法也沒有分析清楚」。

尚書裏的代名詞，北京大學文科研究所同學王達津先生曾經研究過，那是四五年前的畢業論文，第一人稱代名詞和童先生所說差不多，不過「我」字似乎專用在多數。這篇論文，我還曾加過一些意見，所以「我」字代表多數，還不致於忘記。

我在這裏應該先謝謝童先生，讓我覺得我寫的文字還不能使老嫗都解，這是很可慚愧的。不過我也很可惜，以童先生的聰明而作這種無益的，文不對題的討論。尚書周書用「予」，「朕」，「我」三字，也可沒有用「吾」字啊！石鼓文用「遊」字，詛楚文用「吾」字，據童先生說，就是「我」字，這眞夠把人鬧迷糊了。我們眞不懂得，石鼓文詛楚文既然都有「我」字，爲什麼還要另外寫做「遊」或「吾」呢？這兩個字顯然都從「吾」得聲，「吾」古音在魚部，爲什麼不就代表經典的「吾」字和春秋以後東方金文的「虞」字，而反去代表古音在歌部的「我」字呢？

商周銘刻用「我」字地方很多，秦公簋秦公鐘雖沒有用到，我們相信那時一定也行用。但是用「吾」字作代詞，在尚書周書，在春秋以前金文裡是從來沒有的。所以我們說在這樣一個時期裏，所用的只有「余」（或予），「朕」，「我」，而不用「吾」。但是在周易，論語，孟子等書，除了引古書，就用「予」，「吾」，「我」，而不用「朕」，春秋以後東方銅器像齊鎛，沈兒鐘，杜氏壺等，用「余」，「虞」（或䱷），「我」，而不用「朕」。這裏的界限本是很清楚的。所以我的原文只是說明秦公簋時代用「朕」而不用「吾」，石鼓文詛楚文時代用「吾」而不用「朕」。因爲我們既無法證明秦民族先用「吾」這個語言，後來改做「朕」，後來再改做「吾」，我們就只好把石鼓文移後，放在詛楚文一起了。到了秦始皇時，天子自稱爲「朕」，就因爲這是已廢的語言，要不然，秦始皇儘管有魄力也不能把人們通用的稱謂，立時就禁絕啊！

現在童先生把「遊」字認作「我」，又牽涉到多數少數的問題，這眞是「張公吃酒李公醉」了。詩經上明明說「我車既攻，我馬既同」，石鼓文套這個調子，卻變做「吾車既工，吾馬既同」，這就是天大的一個漏洞。不過，如其說「吾」就是「我」，歌部的字，應該諧魚部的聲，石鼓文詛楚文的並列，只是爲寫得好玩，胡適之先生的大作吾我篇大可以不作，我也無奈他何。

至於「殺」字和「也」字的問題，童先生說秦「猶」字就是「殺」字，也是我所不懂得的。童先生又說「猶」字也就是「令」字，禮記大學引秦誓的「猶」作「令」，這是可靠的。只可惜在童先生是自相矛盾，因爲「令」字並不等於「也」字，例如「叔令伯令，何多日也」，我們不能把「令」和「也」顛倒過來。那末，「猶」既同「令」，就無關於「也」，「殹」只同「也」，又何必拉上了「猶」呢？至於秦風權輿說：「今也每食無餘」，不知應屬何時，詩序說是刺康公，不知是不是可信。金石文字和竹帛文字的體要不同，金石文字保守性較重，即使當時已用「也」字，在金石文字裏儘可以沒有用到。「也」字在東方各國大概早已盛行，可是一直到春秋末年的陳常匋銘才看見「也」字，正是這個原故，我在陳常匋釜考裏早就說明過了。唐宋的語言，大部分已和現在一樣，可是「你」等，「我每」，一直到現在，還不常見於金石，這是同樣的情形。

童先生說我「不是不讀書的人」，我不懂得書是怎麼讀法，如其照童先生的說法，「殹」就是「猶」，「猶」通「令」，所以「殹」等於「令」，像這樣讀法的書，我確是沒有讀過，并且也不屑去讀。（朱駿聲因毛詩令印二字，他書所引或互易，就認爲通用，那末，我們何以不把毛詩楚辭的「兮」字通寫做「也」，或把「也」字通寫做「兮」呢？詩經用「維」字，尚書用「惟」字，古人用字的界限最清楚。兩句之中，「兮」「也」同見，可見決不相通。古人抄書常有錯誤，一二字的異文，不足爲據。朱氏把這種界限打破了，眞是誤盡蒼生。）

童先生一再說我「武斷」，又一再說我「中了現在最時髦的但問實物，不問文獻的學風的毒」。「武斷」兩字，我不想接受，如其我把不同來源的材料，例如一個是秦時人自己寫刻的材料，而其餘的卻是經過不同時代，不同地域的許多人傳抄下來的東西，而作嚴格的文字或文法的比較，我就得承認我的方法有錯誤。現在我只用「金石銘刻」，只用「秦國的金石銘刻」來比較，時代的範圍，只有幾百年，我不相信這個方法是錯誤的。墨子把金石和竹帛分開，秦二世詔把金石刻並稱，所以刻在刻石上，也同時刻在權量上，可見金石文字自成一個系統。例如古書裏用「予」，童先生自己承認相當於金文的「余」字，就等於說金文不用「予」字，這難道是「武斷」嗎？我在原文裏說「兩周金文不用『予』字，石鼓文『迂』字偏旁從『予』」，我根本沒想到會牽扯到古書裏用作代名詞的「予」字，因爲那在金文裏是寫做「余」的，我所說的只是字的形體，所以用「偏旁」來作證。童先生恐怕沒有把我的話看清楚，纔夾二起來，以爲我是把代名詞的「予」或「余」認爲後出，所以說「未免有些武斷」了。

至於中毒與否，我倒不想辨白，因爲中過毒的人自己也許不知道。不過，我卻希望中的是「實事求是」的毒。對於一個字的用法要「分析」得「清楚」些，「先秦文法」也「弄清楚」些，不要認甲作乙，即甲即乙，東拉西扯，把所有的材料，不一定同等的材料，攪做一團亂糟糟。

「遊」，「殺」，「迂」，是我考訂石鼓文時代的根據，只要我們平心靜氣去想一下，是非是不難定的。這都是十分明白而確實的證據，在沒有提出前，固然可以歷千載而不悟，可是一注意到了，連我自己也失笑，這樣近在眼前而且很淺顯的事實，怎麼會糊塗了二三十年呢？現在，這是一個前提，假使我沒有「武斷」什麼，石鼓文就得放到景公以後去，否則我所說的都是丐詞，所以童先生別的評語，我就用不需答覆了。

骰子起源考

·常任俠·

我曾發表過中國象棋起源於印度考，因思中國的骰子，與印度也有關係。骰子是一種六面方體的小小娛樂用具，以象牙，獸骨，或是別的資料製成。在世界各國，多用於賭博的游戲，中國亦然。骰子的起源，據湯麥斯哈代（Thomas Hyde）的意見，應是由指節骨進化而來。在古代的記載中，還有一種使用石子，擲出單數或雙數的遊戲，這也應是與之同時發展的玩具。骰子有六面，刻記着一到六的圓點，賭者大率在二人以上。每具用得最多的可以到六個，但普通只用二個或三個，尤以三個爲最常見。

擲骰子這種遊戲，大概起於東方亞洲，在美索不達米亞，曾發現一個陶土製的骰子，是紀元前二七五〇年的遺物。在印度王舍城（Rajagriha）也發現一個紅陶燒的骰子，現藏印度加城考古收藏者阿吉諾西（Ajit ghose）處。王舍城在佛降生前西紀前六七世紀時，便是廢塌陀王國的古都，而且林惠祥君，曾於此發現石器時代的石斧，所以這骰子雖出土不明，也大概是兩千六七百年前的東西。（王舍城當晉法顯來遊時，業已早成廢墟，荒蕪無人了。）此外史密孫研究所（Smithsonian institution）也曾藏有三個古代的骰子，一個是古代埃及的，兩個是古代羅馬的。都與現代中國的印度的骰子，完全相同。骰子西人稱爲Dice，與中國的名字，發音頗爲相近。在古希臘時代，骰子是一種非常普遍的娛樂玩具。古希臘人稱之爲Tesseras，古羅馬人稱爲Tesserae，拉丁文作Tessera，即由古希臘文而來。其原意爲四，因爲表示這是四方體的東西。

古羅馬人非常嗜好這種娛樂。馬爾克·安東尼（Mark Antony）在亞歷山大里亞，日以擲骰子爲事。奧古斯特大帝（Emperor Augustus）尼羅（Nero），以及克雷狄斯（Claudius）都熱切的好這個。克雷狄斯並且還寫過一本書，關於擲骰子的游戲。卡力勾拉（Caligula）是一個劣跡昭著的擲骰子的賭徒，多迷檀（Domitian）也歡喜玩骰子，並且康毛狄斯（Commodus）爲了擲骰子，還建築一所特別的房子在他的皇宮裏。安東紐斯（Antoninus）的養子維魯斯（Verus）皇帝，是人所週知的爲了擲骰子而能通夜在一起酣賭。這些事實，都見於古文獻的記載，而且就今天在古墓中發掘得的骰子來證明，可知其決非虛構。

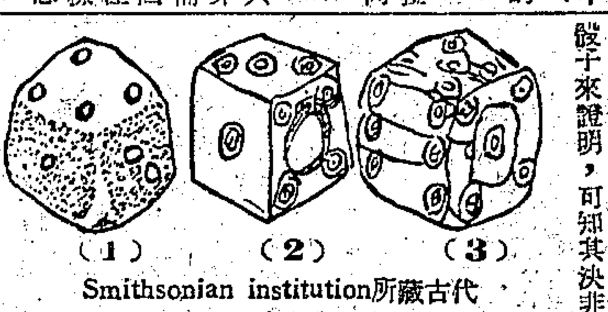

（1）（2）（3）

Smithsonian institution所藏古代骰子三個，1爲埃及古墓所出，2，3爲羅馬古墓所出，作者摹寫

在古代埃及遺留的建築物上，便描繪着骰子，這個是在台比斯（Thebes）被發掘出來，僅此便能使我們今天很清楚的知道古代玩骰子的情形。這種擲骰子是很普遍的遊戲，在古代的希臘與羅馬，至於發明創造骰子的人，則歸之於帕拉墨德斯（Palamedes），約爲西歷紀元前一二四四年時人。這個希臘人，他當圍困在脫羅契（Troy）的時候，以這游戲去教他的國人，他後來被做爲祭品而獻給運命之神廟的祭壇。今天我們從古代遺留品上去推想，用骰子去賭博，或者更早於這個時期的。

骰子在印度，在王舍城既發見了很古的遺物，而且在很古的頌神詩集黎俱吠陀（Rigveda）中，也便曾述及。這是一部西歷紀元前二千年的書，所以骰子在印度，已有四千年的歷史。另一部紀元前八世紀的書Upanisad（奧義書），也講到骰子，名爲Aksa，在古印度著名的大史詩馬哈巴拉塔中，曾講到爲了賭骰子而輸去一切的王子。一直到今天，骰子還是印度人很普遍的賭具。並且西藏人尼泊爾人對此也非常嗜好，我遊喜馬拉雅山大吉嶺時，曾看見他們三五聚賭骰子的情形。據大英百科全書說：這遊具是起源於亞洲，雖不敢斷定何處是其最早的產地，但印度在古代就已流行，這確是事實。

骰子在中國的傳說，發明人歸之於老子。道光元年刊的救世針砭說：老子到苗民區，看見苗民每日閒暇，因叫以骰子的賭法。救世針砭雖不是很古的書，這傳說卻也有所根據，太平御覽七百二十六引博物志說：老子入西戎造樗蒲，與這傳說正是同一的來源。但樗蒲與現今的骰子不同，我們卻應當知道。至於現今發現的中國最早的骰子，卻另是一種，與歐洲印度所傳的骰子都不類。據友人衛聚賢來信說：以前商承祚兄曾在北平購到一顆石質的方寸大的骰子，爲十四面，現在的骰子爲六面，因立方體的六面去八個角共成十四面。上刻的文字而非點子。文爲一二三ⅢⅩ∧十八九——廿卅卌，共十三個數目字，有一面無字。賭法不詳。錫永的原物我未見，就衛聚賢寫的文字看，這骰子應該很古，文字與殷墟甲骨文字相同，七書作十，十書作｜，甲骨文便是如此。這種骰子，在中國古謂之瓊，以係玉質石質故名。投瓊去博弈，與今中國賭牌九，打馬所擲骰子相同。所謂五木，所謂呼雉喝盧，所謂樗蒲，所謂六箸，所謂博塞，都不是用現今的骰子，我另有考證。不過北方人稱玩骰子爲擲塞（音色）子，卻是沿用的中國古名。到六朝時遺存的古磁中，曾見一顆方寸大的骰子，與古埃及古羅馬的古墓中所發掘的骰子，以及今天印度的骰子，完全相同。這骰子舊藏國立藝專教授李超士處，據超士說得自浙江餘姚，也是古墓所出。今藏衛聚賢處。這是我所知道的中國最早的發見，與古埃及同型的骰子最早的一個。

由骰子發展爲牙牌，這是中國獨有的玩藝。以骰子上面的兩面的點子，合爲一組，就成爲一張牙牌。錯綜配合，便成爲三十二張。骰子可以說是牙牌的基礎，若果不先有骰子，便不會有後來的牙牌。用牙牌卜卦的風俗，很流行於中國的民間，本來以牌占卜，世界多有，骰子在用作決定賭博以前，也可能是用作占卜的東西，與今日之擲雙擲單或用一個錢幣去擲背擲面，情形相似。中國的六壬課，是用錢三枚去占卜的，在盒子搖，擲，這與用骰子的方法，完全相似，其根源很可能便是一個。

中國的葉子戲，是骰子以外的另一種賭具。今天的麻雀牌，便是由葉子發展而來。形似牙牌而實非牙牌。據胡適之先生的遊記說：他曾收集過各地的葉子，這要讓他的考據，來追尋根底了。（一九四七年一月，印度國際大學）

「沈括編年事輯」校後記

·徐規·

（沈括編年事輯，張蔭麟教授著，載清華學報第十一卷第二期，民國二十五年四月出版。已收入遺著「宋史論叢」中。）

按宋史沈括傳載：「元祐初，徙秀州」。又長興集十六謝謫授秀州團練副使表云：「伏蒙告命，授臣秀州團練副使，本州安置」。可知沈括在卒到新命以前，不能離秀州。蔭麟師原文元祐四年條有「括之遷居京口夢溪，必在是年進圖受獎奉旨許任便居住後」云云。據李燾續資治通鑑長編元祐三年八月丙子（三日）條載：「秀州團練副使本州安置不得簽書公事沈括，賜絹百匹，仍從便居止，以括上編修天下州縣圖故也」。此事並見宋會要職官刑法六之二十，但作八月十三日。可知進圖受獎乃元祐三年而非四年之事。又所謂「仍從便居止」者，指仍許在秀州境內從便居止之意，非謂許於秀州以外之州軍任便居住也。又長興集十六謝分司南京表云：「今月十九日，潤州差人送到官告一道，伏蒙聖恩，授臣左朝散郎，守光祿少卿，分司南京，許於外州軍任便居住」。長編繫此命於元祐五年十月戊戌（七日）。許於外州軍任便居住，則南京以外亦可居住也。此爲其行動從此可自由之重要證據。假定元祐五年十月新命到達即遷居潤州，則宋史本傳所謂「居潤八年卒，年六十五」者，應從元祐五年（一〇九〇）起算，歷八年，當爲紹興四年（一〇九七）。若以紹聖四年卒，年六十五，上推其生年，當爲明道二年（一〇三三），與原文所謂生於明道元年者不符。其遷居潤州是否即在元祐五年，抑或六年，雖不可確知，但不在元祐五年十月以前，則無疑問。據此，沈括不生於明道元年，而在明道元年以後，固彰彰明甚。除非宋史本傳原文有誤耳。

又長編元祐四年九月己丑（二十二日）條載：「詔責授秀州團練副使黃州安置沈括敘朝散郎光祿少卿，責授成州團練副使黃州安置與居厚敘朝奉郎少府少監，並分司南京；（中略）仍並許於外州軍任便居住。」此命旋因梁燾劉安世之反對，故同月即有詔「沈括與居厚前命勿行，內沈括更候一期取旨」之詔。但有一點可注意者，即元祐四年九月己丑之前，沈括已移黃州安置。至謝分司南京表中有潤州差人送到之語，多以爲沈括在收到官告之前，已遷居潤州，似未注意「許於外州軍任便居住」爲確定其行動自由之重要命令，須知限定居止爲一種處分，不限定居止則爲此種處分之撤廢，必須有明令乃得自由行動也。謝表所以指出潤州者，恐以潤州爲當時水路交通一衝要地，一部分文移以其地爲轉送之一起點故也。

讀「沈括編年事輯」校後記

·丁則良·

最近文史週刊編輯部轉來浙江大學徐規先生給我的一封信和他寫的「沈括編年事輯」校後記一文，我一面對徐先生這種指正的熱誠表示敬佩，一面也要對文史週刊編輯先生致謝。

徐先生對於沈括生卒年一問題的意見和我在「沈括生卒年考」（載上海大公報文史週刊第二十九期）中的不同。其主要的差異在於徐先生認爲沈括居潤州，始於元祐五年，而我認爲始於元祐四年九月至十二月之間。其實我從前也曾持過和徐先生相同的看法。在民國二十九年五月三十日出版的益世報史學副刊渝版第五期上，我曾寫過「跋沈括編年事輯」一文，關於沈括的生卒年，我的結論和現在徐先生的一樣，我說：

「括自元豐貶謫後，其眞得任便居住，當在元祐五年十月。其遷居京口，（即潤州），亦當在是年。以居潤八年計之，當卒於紹聖四年，而其生年乃在明道二年（公元一〇三三至一〇九七年）。張（蔭麟）氏所繫沈氏事跡，悉早一歲云。」

不但結論一樣，而且所用的論據也同是長編卷四四九元祐五年十月七日戊戌條。我那一篇小文，曾請張先生看過，張先生曾在文中加過按語，對我的結論，很表同意。後來，我的意見有變動，又曾函浙大告知張先生，並將論據一一提出，張先生回信，也頗以這新的意見爲然。最近沈括生卒年考一文就是根據這變動後的意見寫出來的。

我何以改用新的意見，沈括生卒年考一文所用的證論據，可爲說明，這裏不再贅述。對於徐先生的意見，我願提出三點懷疑，以供討論。按長興集卷十六謝分司南京表所云：「潤州差人送到官告一道」云云，似乎可以暗示沈括這時（元祐五年十月以前）已經住在潤州。自來不乏巧合之事，如沈括這時不住潤州，而偶由潤州差人送來官告，沈括得到之後，又遷居潤州，豈不太巧？此其一。如果他這時不在潤州，而在黃州，黃潤相去甚遠，爲什麼政府公文，不直接送黃州，由黃州差人送去而一定要由潤州從千里外差人送去？這是很費解的。此其二。徐先生說潤州是「當時水路交通一衝要地，一部分文移以其地爲轉送之一起點」，不曉得此說有何根據？如能在這一事之外，舉出其他實例，證明北宋確有以潤州爲一轉送文移之起點的辦法，這一論斷或可成立。此其三。

我覺得沈括生卒年一問題，因現存史料有限，而且文辭簡略，不易作肯定的結論。說他是元祐四年九月後居住潤州吧，卻與元祐五年十月戊戌的詔命不全符合。說他是元祐五年十月以後纔住在潤州罷，而官告卻又是由潤州差人送來。無論哪一說，都有困難。我現在對我的意見也不滿意，希望徐先生和世之治宋史者有以教我。

卅六，六，九，清華園

社會服務

中報館與人和醫院、保嬰會紅十字會醫院、尚賢婦孺醫院合辦「免費助產」核准產婦表（十九）

編號	姓名	年齡	籍貫	住址
△人和醫院				
一〇二二	湯銘	二七	上海	新閘路五一一弄二〇〇號
一〇二三	王寶蓮	一九	湖州	中正南路四〇九弄四〇號
一〇二四	朱李氏	三七	濟寧	南市西姚家弄四八號
一〇二五	紀陳淑芳	二七	鄞縣	臨記路鄭家弄一一號
一〇二六	朱岳門寶	三〇	丹陽	黃城南路二九二號
一〇二七	張金媛	二四	上海	中正南二路一〇一弄五號
△尚賢醫院				
四〇二〇	程玉春俠	二四	蕭縣	天潼路一九三弄二二號
四〇二一	莊米翠娥	三一	紹興	浙江中路六七二號
四〇二三	卞黃逸梅	三四	嘉城	國慶路九五弄五二號
四〇二七	黃愛有	三八	中山	武昌路五七七號

讀者信箱

▲江都高級護士職業學校全體學生鑒：請願書一件，經轉江蘇省教育廳，頃准復稱：已令飭江都縣教育局詳實呈復，以憑核辦。

▲湯君君鑒：前函爲請制止某銅骨廠毀滅古蹟事，業由上海市文獻委員會轉請警察局查核辦理，函復甚詳，希來館查閱。

▲蘇州謝天君鑒：朱鑾吾君已有函復，盼將住址見告，以便寄上。

▲王淑靜，陳美貞兩君鑒：來件已轉請司法行政部核辦。

▲潮雲張紹濟君鑒：來函已轉請江蘇省政府核辦。

▲杭州林子卅君鑒：徐函已轉郵政儲金匯業局核辦。

▲燕寶中與全體清寒同學鑒：徐函已轉上海市教育局。

服務簡訊

▲左可揀君鑒：來函一件已照轉。

▲中國，愛羣二校家長聯誼會鑒：來件未蓋印信，亦無負責人簽名蓋章，未便處理。

▲張君毅君鑒：來函無住址，恕不復。

▲何萍君鑒：來函所詢各節，不合規定，已予棄置。

▲招領男孩　廿二日京滬鐵路第二五次快車經王店站時，隨車路警發現迷路小孩一名。頭戴粉紅色棉毛布帽，身穿退色紅花棉袍，左下肢有創傷，由蘭紗布包裹。據稱今年五歲，名興發，紹興人，由杭州到上海外婆家。現尚留秦西站警務一分段，希其家屬見報，即日前往認領。

分類廣告　招尋　待聘　聘請　徵求　出讓　出售　出租　拍賣　名貴　遺失　聲明

收買舊木器　各貨　電話38245

收買風琴　電話93861

徵求高價X光廢片

六合公司　高價徵求

精華商行　高價徵求　電話78767

久安西藥行　徵求

美琪藥房　電話94416-92188

大方藥房

徵求松節油　電話三四五五一號

精酒　Tel. 38872 38476

延興西藥行　高價徵求　STREPTOMYCIN　ORETON 10,25mg　PENICILLIN Lilly　LEXTRON 84 1/s　BETALIN 50,100mg

長城西藥行　徵求糖精奎寧　電話96105

那保陰媒　廠商委託　電話40938

中振大藥房　Streptomycin　TEL.95588.90557

萬利西藥行

協華西藥行

三光西藥行

正明函授　國畫

招生

無線電

鴻運記　電話82100

閩菜

宋桂記

徐成記

英語

餘書行

新建獨立高尚花園洋房出售

房地產

高尚公寓出讓

名貴

出租

古泉印

各種木尺

結婚集團　大華

中華農場　佈置庭園

ROCKSON　Calc. Gluconate with Vitamin D Tab.

雪雲時裝　裁製公司

安遠路運柩所

國泰公墓

精酒

克寧奶粉

大陸製造廠

中國古玩社

調水油

萬安公墓

拍賣

顯微鏡

半價風琴

來路

現貨出售

鋼琴　柚木　紅木

滋美醬料廠

自由車

聲明

遺失

萬泰煤油行

朱金根

感謝治愈腎虧

治瘋草　趙南石

秦錫祺眼科醫師

醫藥

自由談

論浪費
·季用·

在中國浪費是必需的，與在他國，大不相同。美國人講究効率，餐館要「自助」，電車買票，糖果店買食品，以及其他一切可以拿一隻角子或五分鎳幣就代替一個活人管理的事，總以省下活人的力量為主，他們並不是省下人力去吃喝玩樂，消磨無聊的時光，而是有更大更重的工作要人去作。但在中國，這便行不通，中國缺少的是機器，而有餘的是人力。人力一旦被機器代替，便會丟了飯盌，以至於啼飢號寒，更進一步是造反，作强盜。所以，當初外國鬼子想在中國造鐵道，中國的御史老爺們就彈章交上，認為這是使人民失業造成亂子的根源，萬萬要不得的東西，同治初年英人所造的淞滬鐵路，竟因此而停車，由中國政府以二十多萬兩銀子收買，沉在海灣裏。

你能說這事頑固嗎？前清負的因鐵路的紛爭而亡了江山，八國聯軍與的由京津鐵路浩浩蕩蕩殺奔北京，就是七七抗戰之先，一條北寧路也還是日本人運兵的大動脈，像這樣的鐵道，有時簡直會使人感到「有不如無！」至於軍閥時代的內戰，完全是鐵路沿綫百姓遭殃，還不在話下。鐵路是如此，再看所謂政府機關，自從前清末年，就鬧着裁汰冗員，至今幾已百年，冗員還是裁也裁不盡，去冬行政院甚至分配了數目，命各機關照裁，實在這個辦法我覺得也很該考慮，當中國的人才雖不多，庸才卻是不少，這些人好容易在大小機關裏盡九牛二虎之力找了一盌飯吃，一旦裁下來，試問又添了多少啼飢號寒之人？！即使什麼計畫有日實現，恐此裁只會等因奉此或是伏案抄寫的「災官」們也無所用之，因此，就連帶了多少事物不能驟然改革，公文旅行，不能減少幾個廳子和站頭，推行撥桶核辦，不能少幾個「簽案」，以公務機關不能不少訂幾分報，以供此輩無聊消遣，同時也就不能不多置茶房，以供侍應，而貪官派，至於紙烟茶水，……等等開銷，更是附帶的繁榮。假令眞的斬釘截鐵，澈底維新，你看要涉到多少人？這一個不安，可是比每月多支出若干政費或公事躭誤若干時間損失大得多，「謀國者不可不愼！」古人云，兩害相衡取其輕，所以我們不妨說，在中國社會上，辦事以浪費為第一，効率為失計，不信你看，因為打倒了專門浪費人力時間的舞廳，便會惹起那麼大的糾紛，嗚呼，浪費豈能隨便禁止哉！

抑尤有甚者，不主張浪費的人，有時覺得非常對，至少對自己不會有何害處，然而也就會有例外，近讀「梁燕孫年譜」，宣統元年，載袁世凱因與攝政王不協，被罷黜，因而連帶影響到其同黨郵傳部尙書陳璧文云：

「不久，御史謝遠涵即奏參郵傳部尙書陳璧多款，牽連及先生並部員多人，（先生指梁燕孫，時為鐵路總局局長）蓋受某當道之指，兼承不滿意於郵傳部者之囑託而為之也。時某當道欲倒陳以孤袁之勢，兼為溷督辦鐵路之某公報復，（指盛宣懷）得此大喜，擬旨命大學士孫家鼐那相查辦，二人頗瞭解一切內容，且澈查賬目，絲毫無所得，將據實覆奏，會袁項城推政，又陳尙書以崇陵工程及攝政王府第兩事，失歡裕太后及攝政王之歡，〔原註：陳尙書監辦大工程，以精核著稱，故旨派充崇陵工程大臣，向例此類大工，祇三成左右到工，餘皆以路當道及分肥，陳尙書與同派二大臣會商估計款數，其二人估一千二百萬兩，陳自負內行云：「我切實從事，七百萬兩即可敷用。」二人默然，遂罷議。未數日，奉旨：「陳璧毋庸充崇陵工程大臣！」聞有人以讒語上聞，謂「大行皇帝（光緒）苦了一世，到安葬的時候，陳璧還要刻薄他！」隆裕（光緒之后）聞之，椎心刺骨，非革陳旨不可，適攝政王欲覓地興建府第，有人故意告以郵傳部衙署地方之佳，而陳尙書意又不捨，攝政王大怒，二者交集，而孫那二人雖欲不入陳之罪而不可得矣！」因文致其罪，褫上，陳尙書交部議處革職，部員降革有差。……」

陳璧想不浪費，結果不但自己丟官，同僚也因之倒霉，豈不是放肆不遠？由是知道，也許平常我們見了官吏就罵他貪污，可能是冤枉了人，至少在動機上不是完全個人要如此，而必有「非如此不可」的原因在焉；既是這樣，浪費二字，在中國豈不就是效率，而效率也者，又豈不就是浪費乎？

這自然是謬論，請原諒。（編者按：美水利工程專家賴德來華，並覆黃河堵口工程時，余曾問渠何不興築輕便鐵道，以期節省時間。堵氏正色曰：此種工程，人力以愈浪費愈佳。蓋為工賑計，誠欲受賑者之多多益善也。余聞之慨然，而堵氏乃睨余大笑。）

春游
·何苦·

讀萬卷書，不如行萬里路，古人已經說過，出游是比讀死書好。上海是一個商業都市，從「利」的一點而言，行萬里路，更其是可以獲得滿載而歸的打算。戰時有好多人不惜肩負扭挑，甘願受到敵人的槍戳刀擊，羞辱污罵，流轉於京滬杭綫，實行其旅行職業—單幫者，就是因為跋涉道途之能獲利極豐也。

勝利之後，更大的單幫出現了，坐了空中霸王到北平，乘了招商局輪船到台灣，或是附總統府的利潤，雖然這一種「事業」以不費分文外，纔能獲得一筆鉅數，未必是常人可以辦到，至少要有一點來歷或「道行」的人物才能勸定成宜，要足以說明今日之行萬里路，是一種生產事業，和徐霞客時代大不相同矣。

不過這一種行萬里路的手段，功利觀念太深，失掉了出游的眞正意義，不在本文所說的春游範圍之內。若是我們理想中的春游，應該是「冠者五六人，童子六七人，浴乎沂，風乎舞雩，詠而歸」的境界。至於春服既成與否，那倒不必考慮。事實上重游者不重服，何況現在要做一襲春服，代價太大，為了出游而裁製春服，更其非吾輩所能立辦。友人中有為自己衣服打算者，已在開始裁製夏季凡立丁西裝，實料裁製，一襲夏服在一千五百萬元以上，聽聽就夠可怕。而且照他的計劃，我們的春服應該在去年秋季就要打算，既然沒有預先經營，還是以隨遇而安的好，儘管是一身舊衣裳，不論土堆上，石罅旁，湖灘畔，都可坐下。如其是簇新的衣服，反要使你受累，作為衣冠奴隸，未免不大合算。

春游的第二個條件，最好要遇到好天氣。我們在決定出去的一天，因為精神好，也許覺得下雨也無所謂，可是下雨倒底是煞風景的一件事。以我自己的經驗來講，有一次到杭州去，第一天第二天天氣都很好，明媚的陽光照着近水遠山，自有一種令人歡欣鼓舞的氣態。到第三天陰雨霏霏，上保俶塔的只剩我們四個游客，未免感到陰沈沈的孤單。而遠瞻湖景，給鬱氣籠罩着，像是隔了磨砂玻璃看街景，其不爽快的情形，你或許可以想像得之。因為游客大多喜歡明朗的色彩，凡風和日暖的日子，郊野的景色一定明朗如畫。

鄙人第一次游杭州，時在求學時代，為了要相當費用，特先寫信徵求父親同意。父親回信來絕對同意，函末並說起他自己「堪恨虛綫年年，殊辜負此六好春光」云云。現在是輪到自己賦綫年年的日子了，因此每年的大好春光，都是「堪恨」下去。所以春游最重要而非最末的一個條件便是有空閒的身體。今日的旅行機會不可說不多，旅行團體風起雲湧，可是祇有一天二天，走馬看花的「到此一游」，殊非眞正的春游。世界上沒有用買米買菜的錢去旅行的人，因此羨自己有空閒的機會去出游，也是一件極難的難事。這裏面就使我們相信一個人多少要有一點「福份」，才能夠談春游。而且還要結一個同樣與你有緣份的伴侶。人生得一知己，暢游佳山佳水，還是一個理想的境界，幾千個人中間或許難找出一對來！

寫到這裏，不但是難事，而且是一件奢侈的事了，愈想愈難，祇得擱筆大吉。

救濟隱貧
·張蕉心·

市財政局職員陳濛，以夫人患病兩月，無力醫治，又不忍坐視，竟投浦自殺。財政局各同仁激於同情，發起募捐，為陳夫人診治。這是人類互助的表現，孟子說：「疾病相扶助」，正是人類應盡的義務。

在這物價飛騰，生活高壓之下，大多數的赤貧民衆，眞有求死不得，欲生更難之感！在一般苦力，還可以穿了短衣，靠氣力來養家活口，惟有穿着長衣的朋友，祇會握一枝筆桿，肩不能挑，手不能提，既無氣力可賣，而又礙於顏面，脫不下這表示斯文的長衣，平時已掙扎呻吟於生活重重高壓之下，一旦遇到疾病，伸手乞討，情所難堪，向人告貸，恐遭白眼，處茲境地，一死百了，這無情的生活鞭子，便生生地驅策他走上自殺之途了！天下最可憐而又無可告語的，祇有這一批「隱貧」份子了！

陳君自殺之後，財局各同仁募捐濟助，這是值得欽佩的！但是最好進一步濟助於未然，庶可消弭這類慘劇於無形。筆者的意思：在一個團體之間，或者城鄉之中，如有這類隱貧份子，不妨事前由熱心人發起集會，如每得二三千萬元，以之生息，不過四五個月，本息即可相等，即以一半移濟助人，以一半存放，按月支取息金之一部或大部補生活費用之不足。這樣，受之者既已於四五個月之後，還清了債務，於心似可稍安，而在濟助者，也不過損失四五個月的息金，吃虧實在有限，在「為善最樂」的信念之下，似非什麼難事。

如果說現在的窮人太多，未必有力助人，這話也誠然。然而財局同仁的發起文中有云：「……雖然和陳濛先生一樣的窮，但是我們還在掙扎，還能掙扎。我們應該在精神上寄以同情，在物質上予以濟助。錢，不一定多少，請各位盡力為之……」原是請大家「盡力為之」的。我們能多濟助一個人，社會就多得一分安定，名雖助人，何異助己。

乾化食品
·禮希·

據專家們稱：自人類學會了把水菓等放在太陽裏曬乾以便儲藏以來，即將又有一種新式食物出現。這種新產品叫做「乾化食品」（Anhydrous Food）。被乾化了的水菓和蔬菜等都可以保留新鮮時的色·香·味以及所含的維他命。因為它的水份完全被吸的原因，所以一班的「乾化食物」都可以被放在兩個香烟盒子這麼大的容器裏。

家庭裏的主婦可在買菜的時候將維持一星期所需的蔬菜·水菓等放在她的手提包裏。譬如，一小袋米狀的乾化番薯，約有兩付撲克牌這麼大小，可供五人食用。而且，以後四時鮮菓也可不受季節的限制而我們能終年享用了，因為「乾化食品」在普通溫度之下，無需冷藏，可保持不壞達一年之久。

「乾化食品」對於家庭主婦們的另一個利益即免除上市場的麻煩。一年的食品能一次全部購回，並且儲藏在一間中等大小的儲藏室裏。烹調時間也可縮短不少。「乾化食品」不用削皮和洗濯，更沒有什麼邊皮得丟掉。因為它在製造的時候，核·皮等已全被拿去。

波次愛（Clarence Birdseye），首先發明快冷劑的人，是這新式食品的發明者。最近他在紐約宴客的時候，將他的新貢獻發表了。許多在座的專家都以為他對於快冷劑又有所新發現。那知他們都是被請來吃他新發明的食品的。當大家疑惑地問他怎麼弄的時候，波次愛就和新出產該項食品的美國家庭食品公司經理羅登（H. W. Roden）作一個詳細的解說。

波次愛只用了一隻鍋子，以一個平底鍋和一點兒水，費了十分鐘時間將紅蘿蔔和菜花燒熟。然後再把一袋乾化的番薯倒在蒸籠上，澆過水，攪了一會兒之後，菜已燒好了。從倒口袋起一直到完成只費了四分鐘。

波次愛說他曾成功地乾化過菠菜，洋葱，番薯，南瓜及差不多所有的普通菜蔬和水菓。他認為新鮮的食品沒有一樣是不能被乾化的。

以前的一種去水食物煮起來所需時間比新鮮食品所需的還要多。因為它們必須放在水裏浸過一段相當長的時間，然後才能烹調，普通烹調時間為一個半鐘點。至於新產品呢，只要四分鐘到十分鐘就夠了。以前的食品去水所需時間大約十八個鐘頭。而新式的乾化器在一個半鐘頭裏就可以去掉更多的水份了。

「不用加高熱，並且水如此快地被去掉，所以食物根本還來不及變更他的特性。」波次愛稱，「因為水去得快，要它還原也快。所以在煮的時候，大部份營料和色香味都還被保存。」

乾化食品還有一種好處，那就是偏於便利，所佔地方極小。九輛卡車所裝的原料經過去水之後，可以變成五車復式的那種乾菓。如再把它乾化成本文提起的新產品的話，那只要一輛車子就可以裝完了。

美化中正公園芻議
·劉榮·

上海為國際化都市，觀瞻中外之所繫，一切市政建設，自應一以現代化為依歸，尤須注意公共衛生等公用事業，應使完備無虞匱乏，而陶冶市民高尙情操，培養公民優美德性之處所如公園，尤應使其美化，而為城市山林之幽靜天地，庶紛紛擾擾之市民，於生活奔走，爭名逐利之餘，得一涉足園林，洗卻滿身塵俗，俾神智清明，時得回復本善之人性。筆者來滬，忽忽兩年，各公園均經涉足，雖各有其風格，然於佈置經營，要亦未能盡如理想。茲就筆者居住最近，涉足最頻，知之最切，感覺最深之中正公園一論及之。

中正公園位於虹口，場地廣闊，環境清幽，惜園中佈置，十分簡陋，一覽無餘，了無園林趣。園中除進門之場地上雜植草花數畦（目前即此亦付闕如），園左角有一草亭，園北角有一淞滬抗戰陣亡將士紀念碑外，此外僅半畝方塘二處，其中一潭可照人，一植蓮藕，盛夏時猶可看水面風來，一園荷花香氣。當此春風初動，新綠未舒，園中瀰望，百卉全無，但見衰草寒蕪，引人愁緒而已，增人感嘆而已，遑論怡情，遑論養性，公園云乎哉，游樂云乎哉！按園中春無桃李，夏無石榴蒲葵（幸有芰荷，差強人意），秋無芙蓉與菊，冬無梅竹多青，四時之景不備，亭臺樓閣咸無。既乏曲徑通幽之妙，亦鮮花木葱蘢之致。夏無林蔭，冬無迴廊，誠百缺而無一備，百廢而無一興。夫藥石可以邀雲，種蕉可以邀雨，蒔竹可以邀風，鑿池可以邀月，栽花可以邀蝶……化平凡為神奇，是在匠心之獨運。今園中濯濯，如美人之癩痢其頭，如西子之垢穢其體，實覺可惜！

近世科學發達，園藝已成為專門學問，而花卉，造園等又為其中之專門科目。以我國之大，及近年提倡農業，廣設農業職業等專科學校，及派遣人員赴美實習，當不乏此項造園專才，何不一加延致，而此關係四百餘萬市民福利之公園，亦得以美化，豈不大佳？

或曰：此中問題未必如此簡單，每一市政建設，必牽涉經費問題。是又不然。市預算中，既已列有公園管理經費之項目，而其常費之比例，誠又微乎其微。今公園管理之組織如何？以及經費來源如何？筆者不得而知。但觀乎園口既有人收門票，園中亦有人居住，是又未必全屬放任者。及觀於園內之了無佈置設施，任其荒烟蔓草，似又無人負責過問。夫春種一株樹，秋蒔一棵花，豈非輕而易舉之事，亦須受經數[illegible]制乎？今試涉足園中，看有幾株樹，有一棵花否？余誠百思不得其解。豈眞「公共黃枯沒人管」耶？凡事一涉「公」，一涉「政」，便頹糜耶？可嘆之至！昔曾國藩光復金陵，不忘重建秦淮。而板橋且致慨於「一片歌場，鞠為茂草」。以為千古盛衰所關，見微知著，誠有可徵國運之隆替者。況此公園為一導民「以正」之地，其意義更為深長者乎！

春回大地，萬象昭蘇，植樹蒔花，正其時矣。筆者有見及此，爰草是文，以促有關當局及社會人士之注意，亦以代表一部份市民之心聲。至如何建設為一優美完備合乎理想之公園，是又專家之事，有主之者，不越俎談焉。

夢
·田自來·

夢，像一個神秘的使者，把日常事物的殘痕，編織成綺麗的故事，如詩一般的美麗。它常常給予人們許多奇異的想像，痛苦與歡樂。夢與藝術是最相關切的。

許多藝術的創作常與夢有關。在詩詞中，傳秦觀的「好事近」，即為夢中所作，元稹的「梁州夢」，陸游的「夜遊宮」，劉克莊的「沁園春」等，都是為記夢而寫成的。米勒常常把日中所感觸的景象，經過晚間的冥想，第二天製出好的作品來。音樂家特魔勸的「魔鬼之曲」，便是在夢中聽到他所彈的曲子。歌德也說在夢中可以夢到白天所構想的作品中的人物的生活。貫休繪十六應眞身者像，相傳即每晚先得一夢，醒時再繪成的。（此圖在西湖聖因寺，即今西湖博物館內。）

我們欣賞一件好的藝術品，常常心意遊離，與藝術合匯了一片，忘其所在，如入夢境。我們的生活誠然如夢一般，只是，在今天，滿目瘡痍，多少美夢已經破碎，多少生命的繪圖也已被汚損了。

超級長途電話

上一屆國際交通會議是在莫斯科舉行的，會議結束後，一位美國電話電報業的代表就準備取道柏林回國。但是送他走的那架蘇聯飛機祇能在德國蘇軍佔領區降落，而那個飛機場離英軍佔領區二十五英里。

那位美國代表想打一個電話到柏林去，要求美方派一輛汽車到機場來接他，可是蘇聯機場上的電話祇有一條可通柏林，而這一綫卻是[illegible]用的。

但是，天無絕人之路，機場上倒總算還有通到美國去的長途電話設備。於是那位美國代表先打一個電話到紐約長途電話總站，再由紐約總站打一個長途電話給電話公司在柏林的負責人，叫他派車子到那機場去。這幾個長途電話往返經過了九千英里的路程，造成「叫汽車電話」的新紀錄。（平）

海紅樓詩錄
·徐半夢·

記夢
光怪離奇夢欲眞，溫馨斷續影不存，詩為著多難著筆，佛於無處敢稱尊。愁將心素香生座，林月光沈雪滿門，自笑灰頹成慣例，百無聊賴度朝昏。

有感
黃金誰築燕昭臺，下士求賢起偶才，大地河山收拾起，長空風雨拍浮來；心隨鷹雁千山斷，夢逐啼猿萬壑哀，不信無名滄海客，一椎博浪竟蕭雷。

靜坐
靜坐空堂萬念忘，悠然相對話悲涼，夕陽雖好黃昏近，明鏡無情白髮長。對此茫茫生百感，因人碌碌鬪千場。蠶叢正有超凡地，淨洗根塵返故鄉。

上游
欲迴天地入飛樓，水鶴雲迴溯上游，萬里山川開錦繡，八方風雨起蛟虯。東鯨西爪羅為陣，北馬南船月作遲，郤望府城欲遠夢，曉鐘曉日下黃牛。

感時
英雄跨越擲，劍氣滿長紘，世亂忘年歲，人窮涉死生。中原猶苦戰，外海未休兵。天意憑誰問，殘棋倘鬥爭。寒窗滿關河，孤吟寄友遙，淚因思弟墮，夢為憶鄉多。亂久仍烽火，年衰尙嘯歌。窗前一輪月，正照夜如何。

逍遙花
陳慎言

第十一章　溝腹疑雲（八九）

忠傑一聽是綺紈的哥哥，一想有他哥哥在場，我再動武，這事倒不好交代，當下便說：

「你們是串同一氣，來欺騙我，限你們今天離開此地，若不離開此地，我就派人來捉你，你要注意！」說着，把手槍放在褲袋內，悻悻下樓而去。綺紈當時抱着犧牲決心，想和忠傑拚命，及至忠傑一走，她的勇氣也就餒了，面對肯鶴，心中覺得十分慚愧，什麼話也不說，轉身跑到牀上，嗚嗚哭了起來。肯鶴走過去說道：「妹子，你太沒閱歷了，怎麼會和這種人結交！這種人蹧蹋了多少人，現在鬧得無人不知，叫我見得朋友呀？」綺紈見肯鶴也埋怨她，滿心委曲，一時也無從說起，只一嗚咽哭着。肯鶴又從懷裏拿起報紙說道：「今天報上登的新聞，你看見沒有？」綺紈道：「不用提了，我一切都知道。我想不到這種人，會這樣不講情理。我自認倒霉，沒什麼可說的，你也不用再瞎騙了！」肯鶴道：「我不是多事，照今天報紙所登的，簡直於我們名譽大有關係，你不能不注意。我們父親在日，最注意門第的，現在如此一來，怎對得住我們死去的父親？你一切也太任性了，你以為什麼人都可以由你的脾性擺佈，今天你也吃虧了，若不是我早進來一步，只怕你的命都沒有了！」綺紈道：「我不希罕你進來，我寧願一死，活着有什麼趣味。」肯鶴道：「妹子，你就死了，名聲也不好聽，我也沒臉見人。」綺紈道：「你不用管我，我就死了，也累不了你。」說着放聲大哭。肯鶴見勸告不聽，跺着腳道：「太任性！太任性！」說着，負氣走了。綺紈在房內哭了一陣，小王媽進勸了幾次，她祇是不理，急得小王媽打電話找渚齋，偏是渚齋又不在宿舍，竟沒人前來解勸。綺紈盡情哭了一氣，愈想愈氣，覺得今天栽的觔斗太大了，又想自己太冤枉，渚齋不諒解我，無怪其然，連我哥哥也來埋怨，現在給報紙一登，鬧得滿城風雨，無人不知，還有什麼面目，見一般同業！總處長又威迫出走，若不離開北平，不知他還要鬧出什麼花樣。這次完全為渚齋而犧牲，也沒話可說，事已至此只有一死，倒為乾淨。當下便把左手戴的戒指脫下，向嘴裏一塞。正在此時，小王媽擰了熱手巾進來，一眼看見綺紈似有什麼東西塞在嘴裏，急搶過去，喊道：「老板，你嚥了什麼？」綺紈搖一搖頭，蹙着眉頭，走向牀上躺去。小王媽緊跟過去，一看綺紈手指頭上，戒指沒有了。便喊道：「老板！你嚥了什麼東西？你手上戒指呢？」綺紈道：「你不用管！」小王媽一看神情不對，一時忙了手腳，急打電話通知綺紈的哥哥肯鶴，說：「大爺快來吧！老板嚥了戒指！」肯鶴也自着忙，急行趕來，見綺紈躺在牀上，緊鎖着眉頭，問她什麼話，只閉口不說，肯鶴道：「妹子你為什麼事，出此短見？這種舉動，太不高明了！」綺紈只緊蹙眉頭，怎麼問她，她只不理。肯鶴見問她不答應，緊鎖着眉頭，知道不妙，急打電話請朱祖文大夫前來。朱大夫原是一位戲迷，平日和肯鶴混在一起，業餘之暇，常在肯鶴家裏，唱唱彈彈消遣，這晚得了肯鶴的電話，一聽情形危急，急忙趕來，在他診察之下，認為有送醫院施洗腸的必要。綺紈起初堅持不肯，經不起大家勸解，不由自主地，被送到西什庫中國醫院診治。（本章完）

外國語文學會　石林均主編　最新出版　看圖識字　英漢對照　活用英語　字典辭典　英漢四用辭典　啓明辭林　啓明書局　上海福州路三二八號

全新5加侖空聽出售　本所製聽工場所製五加侖全新空聽品質優良定價低廉凡欲訂購者請至江西路一三一號本所業務課接洽　中國石油有限公司上海營業所　地址：江西路一三一號　電話一八七三五

孫宅訃告　顯妣余太夫人痛於民國三十七年二月三日子時壽終滬寓內寢享壽七十有一歲謹擇於三月七日假武定路淮安路口玉皇山下院誦經家奠哀此報聞　孤哀子孫樹深泣血稽顙　恕不另計　喪居：武定路四三〇弄十二號　通訊處：本市江西路四〇六號啓新洋灰公司

趙宅報喪　趙賢榮熙之祖母孫太夫人痛於國曆三月五日午時壽終滬寓擇於夏曆正月廿六日下午二時在武定路西康路口安樂殯儀館大殮謹此報聞　趙敦厚堂賬房謹啟

陳宅報喪　先考陳公允昝痛於民國三十七年三月一日晨三時壽終滬寓正寢享壽六十有五茲擇於三月六日下午一時在延平路上海殯儀館大殮并於二時移靈暫安公墓舉行火葬謹此報聞　孤哀子陳光黃泣血稽顙

玻璃紙　三和紙行徵購　透明紙　電話：六〇七二七　北京西路一三八號

中西大藥房　金嗓子保喉片　痰敵　仙女花露香水　麥精魚肝油　潤腸菓子糖

冠生園　星期特價糖果　西點麵包　蔣氏蛋糕　陳皮梅　話梅乾　上等餅食　罐頭食品　總店南京路中（各支店均有售）

龍門　漁娘　新都　白日夢　皇后　雙鳳求凰　國魂　明星　長陵怨　國泰　夜奔　蘭心　金粉婚姻　大舞台　大俠英烈傳　中國大戲院　全本借東風　共舞台　蜀山劍俠傳　天蟾舞台　今天夜戲　明天日戲　派克　桃源艷跡

遺精　頭昏　腦脹　早洩　陽痿　康健　慢性淋病　朱少雲　肺癆　遺精　凹鼻　兒科　張慶鶴　劉立志　肛門病　雙眼　凹鼻　花柳　黃腳　嚴大德堂

巴黎 國際 新光 黃金

明天獻映 四大院隆重獻映 勢必轟動!

國際 新光 黃金 二四六九時 3015 4530 45正 巴黎 二四六九時 4530 45正 巴黎國際明晨早場

歐陽莎菲 陳天國

各院今天預售座券

劉琦 張翠瑛 施子志 章直宏 關達品 李潔 (合演) ・劉琦張翠瑛施子志領銜合作・

「小北京」衣雪艷 客串主演

見原肥頭痛芳子服貼 見他川島芳子 他服貼

偷龍還鳳 盜取密券 赴湯蹈火 完成使命

飛機・一入一架○ 場面・非常偉大

第五號情報員

間諜反間諜! 愛情誤愛情! 各關節通 僕女飲恨

監製:吳樹勳 編導:袁叢美

大華電影企業公司出品 輝煌公司巨片

新光 巴黎 最後一天

巴黎明晨早場

新光 二四六九時 3015 45 巴黎 二四六九時 4530 45

陳查禮東山再起第一功!

大中華 發行 新藝聲

陳娟娟 呂玉堃 徐莘園 ・聯合主演・

(上午十時預售)

天網恢恢

楊工良 (導演)

色令智昏 毒計殺夫 細網恢恢 天網恢恢 不定山崖 告水落石出 偵探毀 破案 精神 屍局 恍惚 跡精 終

陳娟娟 二姊妹飾性異各

明日隆重獻映巨片

第五號情報員

歐陽莎菲・陳天國 主演

(大華公司出品)

比一字更大 天第號偉

售座始終如一

黃金 皇后

今天兩院獻映 一天 巨片大分場輪流獻映

時間 二時一刻 四時半 六時三刻 九時

夜店 第一場第三場

天魔劫 第二場第四場

屠光啟 編導

天魔劫

陳燕燕 (領銜主演)

中電巨片

嚴俊 徐立 嚴肅 張宏 顧夢鶴 于飛 主演

石揮 周璇 張伐 韋偉 童芷苓 ・主演・

夜店

佐臨導演 柯靈編劇

・文華新片・

明天獻映 黃金第五號情報員

中國電影聯營處發行

主辦 永和實業股份有限公司

星期古典音樂會

・特請姚則夫先生樂曲解說・

合眾電台播送 大美 每星期日上午十時起假座1120K.C.

第一次節目表

—PROGRAMME—

1.“埃格蒙特”前奏曲 Egmont Overture 貝多芬 Beethoven

2.小提琴E小調協奏曲 Violin Concerto in E Miner 門德爾松 Mendelssohn

3.女高音獨唱 Soprano Solo 泰特拉西尼等 Tetrazzini

1.歌劇“西維利亞理髮師” Il Barbiere di Siviglia 羅西尼 Rossini

2.歌劇“利哥雷多” Rigoletto 弗提 Verdi

3.歌劇“明雲” Mignon 托馬斯 Thomas

4.歌劇“遊唱歌人” Il Trovatore 弗提 Verdi

5.歌劇“拉姆毛爾” Lucia di Lammermoor 多尼采提 Donizetti

休 息

INTERVAL

4.序曲 Les Prelude 利斯特 Liszt

5.第六交響曲(田園) SymphonyNo6(Pastorale) 貝多芬 Beethoven

特請××小姐担任全部報告

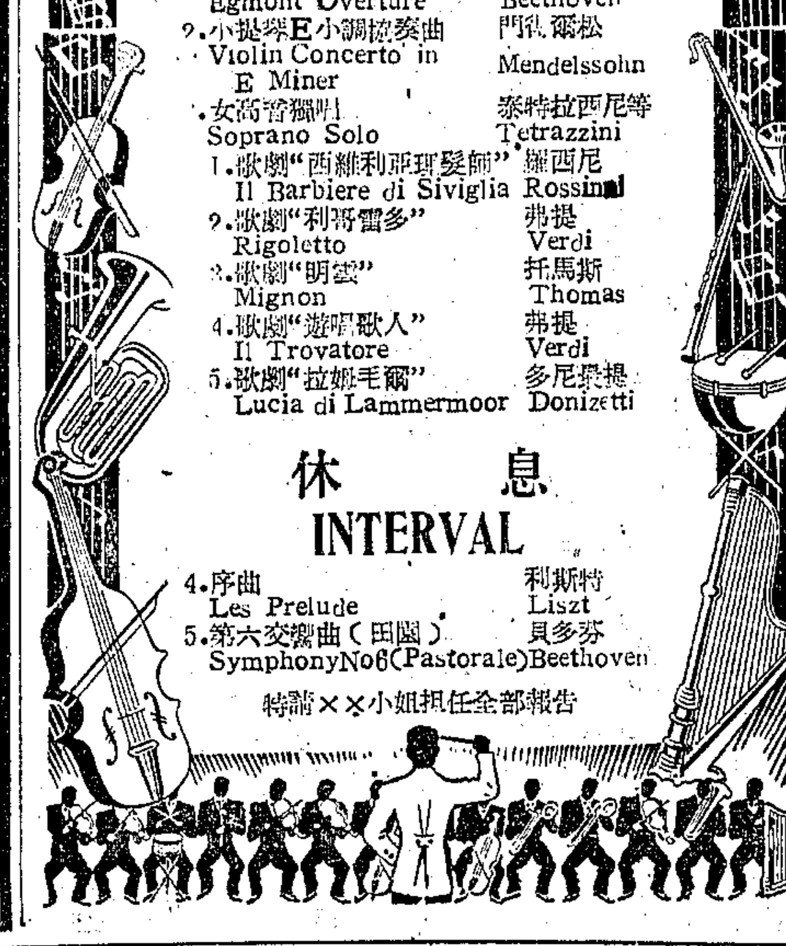

喪天害理 橫行不法 十惡不赦電魔王

注意開映時期 及地點

電光一閃・殺人於千里外!

陰霾慘霧・怪電光滿天亂飛!

閃電大盜

搖身一變・決死於帷幄中!

槍林彈雨・怪火花滿地亂轟!

民光

二四六九時 15時半 場場客滿

約翰韋斯穆勒主演

泰山出險

登山殺猛虎/潛水斬兇鱷/獸片之王

皇家

今天四場 二時半 四時半 七時 九時

片約係關天映一只 續集黑面虎 打武巨片

・明天起映・ 戰爭巨片

忠義滅親

(明晨無早場)

大華

二四七九 15時45半

光榮過五場映一二

伊漱蕙蓮絲

第四週 片巨彩五

紅袖傾城

美琪

今天日夜場 四 15 二時 四時刻半 六時 九時

羅保・哈佛 碧羅亭 蘭 諾利

夢縈魂牽

片中上文字幕

"DEVOTION"

南京

今天二時一刻 四時三刻 六時 九時

◀明晨十時半加映早場▶

猛虎鑽進色情牢籠

鮑嘉 史谷德

血海仇

片上中文字幕

“DEAD RECKONING”

杜美 大上海

明天早場 今天獻映 二四七九時 15正45半

紅粉恩仇記

豪華五彩 十三大本 片上中文字幕

Jassy in Technicolor

瑪格蘭洛芙 潘德茜綠珈

與「孤星血淚」「思凡」共享盛譽的赫赫巨片

獨具膽識,敢爲人所不敢爲! 天賦神通,能見人所不能見!

大光明 國泰

今天起同獻映

二15・四半・六45・九時

桃樂珊拉摩

注意:明晨十時半國泰加映早場

全部五彩

彩虹島

Rainbow Island

In Rainbow TECHNICOLOR

仙池中佳麗裸浴 嵯峨間肉體搭橋 御筵前妙舞娛賓 繡榻上媚態惑人

務請早購預券

美女・紗籠・滿眼・

眼目清涼!骨節酥痒!心胸舒暢!

金城 金都 文化會堂

日夜四場 一時二刻 四時半 六時三刻 九時 上午十時預售座券

映期無多!

王丹鳳 馮喆 ・主演・

愛情愛情

岳楓 導演

典雅 清麗 淡樸 細緻 獨標 高格 別具 作風

楊薇 周峯 周起 聯合主演

國聯

二時 四15 六時半 九時

五彩武俠 奇情巨片

紅人魂

大上海

四場 二四六九時 15半45正 明早無場

約翰迦斐爾 雷蒙麥賽 南姍考爾門

片上有中文印字幕

虎口餘生

滬光 麗都 平安

滬光 二四七九時 15時45半 麗都 今三天院同映 平安 八六四二 45半15時

明晨平安麗都早場

身高七十丈 六猩猩 王金剛出現!

金剛

活捉轟炸機 惡鬥鱗甲龍 怒咬花斑蟒 鎗斃太古獸

連日客滿

全新拷貝再版發行

金童玉女

豪華五彩價值連城音樂鉅製

金門

二四六九時 15半45正

賈克卡遜

半夜歌聲

片上中文字幕

光陸

最後一天

綠色慘案

片上中文字幕

光陸明天獻映

人間地獄

片上有中文字幕

空中書場 1420K.C.

每晚八至十點

大雙繡

中國華明烟公司出品

百煉金精 萬選名烟

大百萬金

第一流名烟

空中書場 1420K.C.

宏顧落

滬西

二四六九 時半時時半

白楊 金焰 小鵬 秦伯 周伯 (主演)

乘龍快婿

丈母想勿穿/丈人鬧關轉

國際

巴金原著

家

廿四大本★全新拷貝

化一次代價,看兩部巨片

上下兩集 一次映完

第一場 二時半 第二場 七時半

最後一天

十大編導

王引 王元龍 胡蝶 陳燕燕 陳雲裳 殷秀岑 袁美雲 梅熹 張翠紅 劉瓊 韓蘭根 顧蘭君 聯合主演

顧蘭君 金山 而已 (主演)

貂蟬

鉅片捲土重來

注意日期地點

加映剿匪殺匪首……新聞片 丁錫山

底之淵深入入人驅女人於股掌之上 玩女人於股掌之上

即將獻映

洪深 鄭小秋 柳中亮 監製

舒繡文 朱琳 舒適 主演

弱者,你的名字是女人!

"Frailty, thy name is woman!"

歐陽予倩 編劇

大同電影企業公司 新獻

張石川 製片

銀都

東南大戲院原址: 民國路一三四號

不日開幕

請注意開幕日期及獻映名片

BAKE-RITE

・週末・特價品

糖樂客樂

沙利文總支店均售

遠東食品公司 霞飛路940號

金都食品公司

西區老大房

金都(總支店)

樂萃食品公司

泰昌(總支店均售)

中央

・定座 92780・

始終客滿

誰是母親

張石川 導演

血染鮫綃

泰山

二四六 45半15 九時

陳雲裳 郭平 演 華古裝片

釵頭鳳

明天映・呂四娘

國光

首輪 (三場) 八五二 半15時

上下二集

三盜毒神箭

大滬

二時半 五時 八時半

打武巨片

黑面虎

西海

今天 二五八 45半半

美女四園

新新

今天 六二 時半

韓非 王丹鳳 演

終身大事

蓬萊 東海

華香琳 韓蘭根 關宏達 殷秀岑 陳娟娟

從軍夢

明晨早場

金城

(一江春水向東流)

八年離亂 天亮前後

滬東

李慧芳 主演

呂四娘

嘉興

呂玉堃 孫景路

風雪夜歸人

石路 滬西

義犬五彩之子

釵頭鳳

上海

明加十半早場

血濺虎頭門

辣斐

今天 四二 六九

葉鳳 煥煌五彩 富麗熱艷 歌舞偉構

黛卡洛 六宮粉黛

大觀 長壽路427號

今天獻映

夜半歌聲

松花江上

滬光

二五半 八半

瑪麗尼 羅河女皇

鐵騎劫美

光華 山西

明晨加早場

張瑞芳 金山 主演

松花江上

永安

文字中加印

葛格麗哥雷亞 嘉里畢遜克

空谷芳草

虹光

二四六九時 正45半15

韋斯穆勒

泰山漫遊象香國

浮生六記